печатное издание администрации Забайкальского муниципального округа
распространяется БЕСПЛАТНО

27 марта 2026 года

Забайкальское обозрение

жизнь за неделю

№ 12 (724)

· вести округа · культура · спорт · мероприятия · заседания · ЖКХ ·
· экономика · финансы · совет · сельское хозяйство ·

ОФИЦИАЛЬНО

СОВЕТ
ЗАБАЙКАЛЬСКОГО МУНИЦИПАЛЬНОГО ОКРУГА

РЕШЕНИЕ
пгт. Забайкальск

от 25 марта 2026 года **№ 231**

Об утверждении ежегодного отчета о ходе реализации Плана мероприятий по реализации в 2025 году Стратегии социально-экономического развития Забайкальского муниципального округа

В соответствии с Порядком разработки и корректировки плана мероприятий по реализации Стратегии социально-экономического развития Забайкальского муниципального округа, осуществления мониторинга и контроля его реализации, утвержденным решением Совета Забайкальского муниципального округа от 16.04.2025 года № 103, Порядком разработки и корректировки, осуществления мониторинга и контроля реализации Стратегии социально-экономического развития Забайкальского муниципального округа, утвержденным решением Совета Забайкальского муниципального округа от 16.04.2025 года № 102, на основании статьи 30 Устава Забайкальского муниципального округа, Совет Забайкальского муниципального округа решил:

1. Утвердить ежегодный отчет о ходе реализации Плана мероприятий по реализации в 2025 году Стратегии социально-экономического развития Забайкальского муниципального округа (Приложение № 1).
2. Опубликовать (обнародовать) настоящее решение в порядке, установленном Уставом Забайкальского муниципального округа Забайкальского края и разместить на официальном сайте Администрации Забайкальского муниципального округа в информационно-телекоммуникационной сети «Интернет» www.zabaikalskadm.ru.
3. Настоящее решение вступает в силу с момента его официального опубликования.

И.о.Главы Забайкальского
муниципального округа **Н.Н.Чипизубова**

ЕЖЕГОДНЫЙ ОТЧЕТ
о ходе реализации Плана мероприятий по реализации в 2025 году Стратегии социально-экономического развития Забайкальского муниципального округа

	Наименование мероприятия	Срок исполнения	Объемы и источники финансирования, тыс. рублей	Наименование показателя, единица измерения	Единицы измерения	Значение показателя (план/факт)	Примечание	Ответственные исполнители
I.	Цель: Формирование и развитие современного социально-культурного пространства муниципального района "Забайкальский район" и поддержка и распространение здорового образа жизни							
1.1.	Задача развитие инфраструктуры и организационно-экономических механизмов, обеспечивающих равную доступность услуг дошкольного, общего и дополнительного образования детей, модернизация образовательных программ и системы дошкольного и общего образования детей, направленных на получение современного качественного образования							
1.1.1.	Повышение качества доступности дошкольного образования							
1.1.1.1	Реализация основных образовательных программ дошкольного образования	2025 год	Общий бюджет (243015,6) (краевой 160161,2, за счет Забайкальского муниципального округа 81854,4)	Отношение среднемесячной заработной платы педагогических работников ДОУ и округа, к средней заработной плате педагогических работников в ДОУ по Забайкальскому краю, %	%	100/104,1	Средняя заработная плата по Забайкальскому округу – 74955,8 руб. Целевой показатель по Забайкальскому краю составляет 72033,7 руб.	Управление образованием Администрации Забайкальского муниципального округа, Комитет по финансам
1.1.1.2	Проведение капитального ремонта, строительство зданий и сооружений муниципальных дошкольных образовательных учреждений	2025 год	Х	Охват детей получающих услугу в ДОУ в возрасте от 3 до 7 лет, от общей численности детей от 3 до 7 лет в районе, %	%	100/89,9	Численность детей в возрасте от 3 до 7 лет, которым предоставлена возможность получать услуги дошкольного образования составляет 888. Численность детей в округе возрасте от 3 до 7 лет составляет 988 детей. Отношение этих двух чисел составляет 89,9%. Показатель не выполнен в полном объеме за счет миграции масс в п.ст. Дарасун	Управление образованием Администрации Забайкальского муниципального округа, Комитет по финансам
1.1.1.3	Проведение текущего ремонта зданий и сооружений муниципальных дошкольных образовательных учреждений	2025 год	1104,3 тыс. руб. за счет бюджета Забайкальского округа					Управление образованием Администрации Забайкальского муниципального округа, Комитет по финансам

1.1.1.4	Оснащение материально-технической базы учреждений дошкольного образования	2025 год	Краевой бюджет (0,0)	Удельный вес численности воспитанников ДОУ в возрасте от 3 до 7 лет в общей численности воспитанников ДОУ, %	%	100/84,8	Численность детей 3-7 лет, которым предоставлена возможность получать услуги дошкольного образования, составляет 888, общая численность воспитанников ДОУ 1047. Отношение этих двух чисел составляет 84,88%.	Управление образованием Администрации Забайкальского муниципального округа, Комитет по финансам
1.1.1.5	Проведение оздоровления детей	2025 год	за счет бюджета Забайкальского муниципального округа	Снижение уровня заболеваемости воспитанников, посещающих детские сады, %	%	1,5/1,3	В 2025 году ДОУ посещали 1013 из 1047 ребенка, что составляет 96,7%.	Управление образованием Администрации Забайкальского муниципального округа, Комитет по финансам

	Наименование мероприятия	Срок исполнения	Объемы и источники финансирования, тыс. рублей	Наименование показателя, единица измерения	Единицы измерения	Значение показателя (план/факт)	Примечание	Ответственные исполнители
1.1.1.6	Организация мероприятий с детьми	2025 год	за счет бюджета Забайкальского муниципального округа (28,1)	Количество участников мероприятий	Единиц	129/386	Были организованы мероприятия: Умницы и Умники, Весенние старты, Эстафета 1 мая, Урок Доброты, До-мо-сольна, Участие в конкурсе «Забайкальская горница», День правовой помощи	Управление образованием Администрации Забайкальского муниципального округа, Комитет по финансам
1.1.2.	Повышение качества и доступности общего образования							
1.1.2.1	Обеспечение государственных гарантий реализации прав на получение услуг общего образования	2025 год	Общий бюджет (357020,0) (федеральный – 38206,7 Краевой-396805,8, за счет Забайкальского муниципального округа – 122013,7)	Отношение средней заработной платы педагогических работников образовательных учреждений общего образования к средней заработной плате в субъекте, %	%	100/116,9	Целевой показатель заработной платы по Забайкальскому краю – 84731,2 руб., средняя заработная плата по Забайкальскому округу составила 99084,52 руб.	Управление образованием Администрации Забайкальского муниципального округа, Комитет по финансам
1.1.2.2	Организация обеспечения бесплатным питанием детей из малоимущих семей, обучающихся в муниципальных общеобразовательных учреждениях	2025 год	Краевой бюджет (667,1)	Охват детей бесплатным питанием из малоимущих семей в общей численности обучающихся в МОУ, %	%	32/8,1	Показатель выполнен. В округе бесплатным питанием охвачено 228 детей из 2802 обучающихся охвачены бесплатным питанием.	Управление образованием Администрации Забайкальского муниципального округа, Комитет по финансам
1.1.2.3	Проведение капитального ремонта зданий и сооружений образовательных учреждений, достигших высокой степени износа	2025 год	1715,0 тыс. руб. за счет бюджета Забайкальского муниципального округа	Количество зданий школ, в которых проведены работы по капитальному ремонту, ед	Единиц	2/1	Расходы на осуществление софинансирования при проведении капитального ремонта здания МАОУ СОШ №1 пгт. Забайкальск	Управление образованием Администрации Забайкальского муниципального округа, Комитет по финансам
1.1.2.4	Оснащение материально-технической базы учреждений общего образования	2025 год	Х	Доля выпускников школ, получивших аттестат о среднем (полном) образовании, в общей численности выпускников 11кл МОУ, %	%	97/100	Все 98 выпускников 11 классов получили аттестаты о среднем (полном) образовании	Управление образованием Администрации Забайкальского муниципального округа, Комитет по финансам
				Отношение среднего балла ЕГЭ (в расчете на 1 предмет) в 10% школ с лучшими результатами ЕГЭ к среднему баллу ЕГЭ (в расчете на 1 предмет) в 10% школ с худшими результатами, %		1,4/4,5	91 – лучший балл ЕГЭ; 20 – худший балл ЕГЭ.	
1.1.2.5	Развитие содержания общего образования, формирование системы мониторинга уровня подготовки и социализации школьников, проведение комплекса мероприятий по внедрению ФГОС	2025 год	Х	Развитие содержания общего образования, формирование системы мониторинга уровня подготовки и социализации школьников, проведение комплекса мероприятий по внедрению ФГОС	%	95/100	Все учащиеся учреждений общего образования обучаются по новым ФГОС из 2802.	Управление образованием Администрации Забайкальского муниципального округа, Комитет по финансам
1.2.	Задача: обеспечение эффективной системы по социализации и самореализации молодежи, модернизации образовательных программ в системе дополнительного образования детей, направленных на развитие потенциала детей и молодежи							
1.2.1.	Повышение качества и доступности дополнительного образования детей							
1.2.1.1	Организация предоставления услуг дополнительного образования детей	2025 год	за счет Забайкальского муниципального округа – 3278,5 тыс.руб.	Отношение среднемесячной заработной платы педагогов МУДО к среднемесячной заработной плате педагогов МУДО Забайкальского края, %	%	100/100	Средняя зарплата по Забайкальскому округу составила 95717,69 руб., целевой показатель по заработной плате по Забайкальскому краю установлен 95717,0 руб.	Управление образованием Администрации Забайкальского муниципального округа, Комитет по финансам
1.2.1.2	Совершенствование материально-технической базы муниципальных учреждений дополнительного образования	2025 год	Х	Доля детей в возрасте 5-18 лет, получающих услуги дополнительного образования, в общей численности детей в возрасте 5-18 лет, %	%	78,5/50,9	Всего в округе детей в возрасте от 5-18 лет 3382 чел. 1721 всего охвачено детей услугами доп. образования	Управление образованием Администрации Забайкальского муниципального округа, Комитет по финансам
1.2.1.3	Проведение капитального ремонта зданий и сооружений МУДО, достигших высокой степени износа Проведение текущего ремонта зданий и сооружений МУДО	2025 год	Районный бюджет (0,0) 523,0 тыс. руб. за счет бюджета Забайкальского муниципального округа	Увеличение количества детей, охваченных услугами дополнительного образования, чел	Человек	490/50,9	Всего в округе детей в возрасте от 5-18 лет 3382 чел. 1721 всего охвачено детей услугами доп. образования	Управление образованием Администрации Забайкальского муниципального округа, Комитет по финансам
1.2.1.4	Обеспечение комплекса мероприятий по организации отдыха и оздоровления детей	2025 год	за счет бюджет Забайкальского муниципального округа – 4408,3 тыс. руб.	Количество учащихся, отдохнувших в каникулярное время, в лагерях дневного пребывания при МОУ и в МУ ДО ПДЦ Пограничник	Единиц	640/120	120 детей отдохнули в каникулярное время в лагерях дневного пребывания при МОУ	Управление образованием Администрации Забайкальского муниципального округа, Комитет по финансам
1.3.	Задача: создание современной системы оценки качества образования на основе принципов открытости, объективности, прозрачности, общественно-профессионального участия							
1.3.1	Развитие муниципальной системы оценки качества образования	2025 год	Х	Доля выпускников МОУ, сдавших ЕГЭ по русскому языку и математике, в общей численности выпускников МОУ, сдававших ЕГЭ по данным предметам, %	%	98/100	Все 98 выпускников 11 классов сдали ЕГЭ по русскому языку и математике	Управление образованием Администрации Забайкальского муниципального округа, Комитет по финансам
				Удельный вес численности учащихся школ, освоивших основную образовательную программу основного общего образования в общей численности выпускников 9 классов, %	%	97/100	Все 285 выпускников 9 классов получили аттестат	
1.4.	1.4. Задача: обеспечение достижения высокого стандарта качества содержания и технологий на всех уровнях образования, достижение качественно нового уровня развития эффективной системы дополнительного образования детей							

	Наименование мероприятия	Срок исполнения	Объемы и источники финансирования, тыс. рублей	Наименование показателя, единица измерения	Единицы измерения	Значение показателя (план/факт)	Примечание	Ответственные исполнители
1.4.1	Обеспечение беспрепятственного доступа образовательных учреждений к сети Интернет	2025 год	Х	Доля педагогических работников, обучающихся по программам дополнительного образования взрослых в области информационной безопасности, %	%	33/3,4	Численность педагогических работников, обучающихся по программам дополнительного образования– 10 чел. Общая численность педагогических работников составляет 298. Соотношение составило 3,4 %.	Управление образованием Администрации Забайкальского муниципального округа, Комитет по финансам
				Удельный вес образовательных учреждений, имеющих доступ к информационно-телекоммуникационной сети Интернет со скоростью не ниже 516 кбит/с, %		72/89,5	Количество ОУ, имеющих доступ к информационно-телекоммуникационной сети Интернет со скоростью не ниже 516 кбит/с – 17 из 19, что составляет 89,5%	
1.4.2	Реализация проекта «Дистанционное обучение детей Забайкальского муниципального округа»	2025 год	Х	Удельный вес численности образовательных учреждений, которые осуществляют обучение с использованием дистанционных образовательных технологий, в общей численности образовательных учреждений, %	%	25/30	Количество образовательных учреждений, осуществляющих обучение с использованием дистанционных образовательных технологий в округе 8 из 16, что составляет 50%.	Управление образованием Администрации Забайкальского муниципального округа, Комитет по финансам
1.5.	Задача: повышение доступности программ социализации учащихся для успешного включения их в социальную практику							
1.5.1	Обеспечение медико-социального и психолого-педагогического сопровождения воспитанников и обучающихся	2025 год	Х	Доля ОУ, в которых обеспечено медико-социальное и психолого-педагогическое сопровождение воспитанников и обучающихся в общем количестве ОУ	%	32/100	Количество образовательных организаций, обеспеченных специализированным оборудованием для комплексного медико-социального и психолого-педагогического сопровождения воспитанников и обучающихся – 14. Общее количество образовательных организаций дошкольного, общего образования – 14.	Управление образованием Администрации Забайкальского муниципального округа, Комитет по финансам
				Удельный вес численности педагогов-психологов, прошедших повышение квалификации по сопровождению процессов введения ФГОС общего образования, от общего числа педагогов-психологов, работающих в образовательных учреждениях общего и дошкольного образования, %		100	Количество образовательных учреждений, имеющих комплексную службу медико-социального и психолого-педагогического сопровождения обучающихся – 14. Общее количество образовательных учреждений общего и дошкольного образования – 14.	
1.5.2	Укрепление материально-технической базы психолого-педагогической и медико-социальной системы сопровождения в условиях общеобразовательных и дошкольных учреждений	2025 год	Х	Удельный вес количества образовательных учреждений, обеспеченных специализированным оборудованием для комплексного медико-социального и психолого-педагогического сопровождения воспитанников и обучающихся, от общего количества образовательных учреждений дошкольного и общего образования, %	%	37/100	Количество образовательных организаций, обеспеченных специализированным оборудованием для комплексного медико-социального и психолого-педагогического сопровождения воспитанников и обучающихся -14. Общее количество образовательных организаций дошкольного, общего образования – 14.	Управление образованием Администрации Забайкальского муниципального округа, Комитет по финансам
				Доля воспитанников и обучающихся образовательных учреждений, охваченных медико-социальной и психолого-педагогической помощью к общей численности воспитанников и обучающихся		100	Численность воспитанников обучающихся в образовательных учреждениях охваченных медико-социальной и психологической помощью составила 3849, общая численность обучающихся в дошкольных и образовательных учреждениях составила 3849.	
1.6.	Задача: вовлечение молодежи в социальную практику							
1.6.1	Создание окружной молодежной организации старшеклассников	2025 год	Х	Увеличение количества представителей молодежи района, состоящих в районных молодежных организациях, ед.	Единиц	95/120	Отряд Дагурской Юношеской «Поиск Дмитрия Николаевича Шилкина» - 10 человек , отряд «Адреналинчик» - 6 человек, отряд «Новатор» - 54 человека, «Движение первого» - 50 человек.	Отдел культуры и спорта Управления социального развития Администрации Забайкальского муниципального округа
1.6.2	Проведение окружных молодежных слетов, конференций, встреч	2025 год	Х	Количество участников окружных молодежных слетов, конференций, встреч, ед.	Единиц	45/3	Конференция-отчет «Движение Первых», встречи по благоустройству пгт. Забайкальск, фестиваль «Где встречаются журавли»	Отдел культуры и спорта Управления социального развития Администрации Забайкальского муниципального округа
1.7.	Задача: обеспечение поддержки научной, инновационной, творческой и предпринимательской активности молодежи							
1.7.1	Участие лидеров молодежного движения округа в заседаниях молодежного Парламента	2025 год	Х	Количество заседаний молодежного Парламента Забайкальского края и краевых молодежных слетов, тренингов, обучающих семинаров в которых приняли участие лидеры молодежного движения округа	Единиц	1/2	Конференция по дилибристским чтениям, региональные слеты «Движение Первых»	Отдел культуры и спорта Управления социального развития Администрации Забайкальского

	Наименование мероприятия	Срок исполнения	Объемы и источники финансирования, тыс. рублей	Наименование показателя, единица измерения	Единицы измерения	Значение показателя (план/факт)	Примечание	Ответственные исполнители
	Забайкальского края и краевых молодежных слетах, тренингах, обучающих семинарах и т.п.							муниципального округа
1.8.	Задача: развитие системы патриотического воспитания детей и молодежи способствующей формированию социально активной личности, обладающей чувством национальной гордости, гражданского достоинства, любви к Отечеству, сознанию верности и готовой к их защите							
							Спортивные состязания «Юность на валенках», спортивные соревнования «Веселые старты на льду», спартакиада среди ветеранов боевых действий; Памятные мероприятия, посвящённые Дню воинов-интернационалистов (митинги, проект "Тропою Победы");	

1.8.1	Проведение мероприятий, направленных на формирование здорового образа жизни и патриотическое воспитание молодежи	2025 год	Х	Удельный вес молодежи, принимающей участие в волонтерской деятельности, в общей численности молодежи округа, %	%	40-41,8	Акция по сбору фруктов на варенье для бойцов СВО; Акция «Блокадный хлеб»; «Сагаалган 2025»; соревнования по стритболу, соревнования по огневой подготовке и пулевой стрельбе; «А ну-ка, мальчики!» соревнования в преддверии 23 февраля; Турнир по волейболу, посвящённый Дню защитника Отечества; Всероссийские соревнования школьников «Президентские состязания»; Всероссийские соревнования «Веселые старты»; Фестиваль "Сила России в единстве"; 49-я легкоатлетическая эстафета на призы общественно-информационной газеты «Забайкалец»; Мероприятия, приуроченные к празднованию 1 и 9 мая; Мероприятия, приуроченные к празднованию Дня России; Игровая программа «Наша Родина - большая необъятная страна» ко дню государственного флага; Митинг посвящённый Дню окончания Второй мировой войны; Митинг посвященный Дню солидарности в борьбе с терроризмом; Познавательное мероприятие и коллективное создание плаката «Дети против терроризма!» посвященное дню солидарности в борьбе с терроризмом; Акция «Россия в лицах»; Акция памяти детей жертв Донбасса; Акция ко Дню воссоединения Донбасса и Новороссии к России; «Моя Россия- моя родина»; Всероссийские спортивные игры школьников «Президентские спортивные игры»; Митинг посвящённый Дню ветеранов боевых действий; Митинг ко Дню памяти Забайкальцев, погибших при исполнении воинского и служебного долга; Акция «Российский флаг на окнах»; Акция «Белый голубь» и «Белый кораблик»; День Государственного флага, урок мужества; Спартакиада молодежи допризывного возраста; Всероссийская военно-патриотическая игра «Зарница 2.0»; Всероссийские спортивные игры школьных спортивных клубов 2024/2025 учебного года, открытый турнир по вольной борьбе среди юношей на призы Главы, фестиваль Всероссийского физкультурно-спортивного комплекса «Готов к труду и обороне» (ГТО), турнир по мини-футболу среди [illegible] команд, турнир по мини-футболу среди мужских команд в честь празднования «Дня Молодежи», турнир по волейболу среди мужских и женских команд в честь празднования «Дня молодежи», Спортивные соревнования «Здоровое поколение», соревнования по стритболу, турнир по русской лапте, Всероссийский день бега «Кросс нации», стрельба из лука памяти Героя Социалистического Труда Советского Союза [illegible], стрельба из лука на «Кубок Главы Забайкальского муниципального округа»; День государственного флага России. Мотопробег; Познавательная программа об истории флага; Мастер-класс по изготовлению [illegible] в цвета триколора; День воинской славы «Курская битва»; Международный день памяти жертв фашизма; «Помним. Чтим героев Забайкалья»; «День Российского флага», прочтение стихов о России, о флаге; Массовое мероприятие, празднование дня села «Ты сердцу дорога»; Акция «Дети Донбасса»; «Что я знаю о своей малой Родине?»; Акция «Триколор»; Открытие мемориальных табличек; Умники и Умницы; Урок Доброты; [illegible]; Участие в конкурсе «Забайкальская горница»; День правовой помощи Чемпионат школьной баскетбольной лиги «КЭС_БАСКЕТ», турнир по волейболу среди мужских команд, Спартакиада в честь празднования дня Героев Отечества, Школьные соревнования по стритболу. Соревнования по шахматам среди общеобразовательных учреждений Забайкальского муниципального округа. Соревнования по теннису под девизом «Спорт против наркотиков» среди учащихся общеобразовательных учреждений Забайкальского муниципального округа. «Символы моей семьи» и т.д.	Отдел культуры и спорта Управления социального развития Администрации Забайкальского муниципального округа
9. Задача: эффективное использование имеющейся материально-технической базы физической культуры и спорта, разработка и внедрение новейших технологий в процесс физического воспитания и образования, а также развитие массового спорта среди подрастающего поколения									
	Проведение окружных и межрайонных физкультурно-спортивных мероприятий, участие	2025 год	Местный	Доля жителей Забайкальского округа,			Спортивные состязания «Хоккей на валенках», спортивные соревнования «Веселые старты на льду», спартакиада среди ветеранов боевых действий, «Сагаалган 2024г», соревнования по стритболу, соревнования по огневой подготовке и пулевой стрельбе, Всероссийские соревнования школьников «Президентские состязания», Всероссийские соревнования «Веселые старты». 49-я легкоатлетическая эстафета на призы общественно-информационной газеты «Забайкалец», Всероссийские	Отдел культуры и спорта Управления социального развития

1.9.1	мероприятий, участие спортсменов и команд округа в межрайонных и краевых физкультурно-спортивных мероприятиях	2025 год	бюджет 1134,6	систематически занимающегося физической культурой и спортом, %	%	32/41,8	спортивные игры школьников «Президентские спортивные игры», спартакиада допризывного возраста, Всероссийская военно-патриотическая игра «Зарница 2.0», Всероссийские спортивные игры школьных спортивных клубов 2024/2025 учебного года, открытый турнир по вольной борьбе среди юношей на призы Главы, фестиваль Всероссийского физкультурно-спортивного комплекса «Готов к труду и обороне» (ГТО), турнир по мини-футболу среди самодеятельных команд, турнир по мини-футболу среди	социального развития Администрации Забайкальского муниципального округа
							мужских команд в честь празднования дня Молодежи», турнир по волейболу среди мужских и женских команд в честь праздника «Дня молодежи», Спортивная спартакиада «Здоровое поколение», соревнования по спидболу, турнир по русской лапте, Всероссийский день бега «Кросс нации», стрельба из лука «памяти Героя Социалистического Труда Советского Союза Денисова Дениса», стрельба из лука на «Кубок Главы Забайкальского муниципального округа». Чемпионат школьной баскетбольной лиги «КЭС_БАСКЕТ», турнир по волейболу среди мужских команд, Спартакиада в честь празднования дня Героев Отечества, За 2025 год рычаги по кому-лого. Школьные соревнования по спидболу. Соревнования по плаванию среди общеобразовательных учреждений Забайкальского муниципального округа. Соревнования по теннису по девизу «Спорт против наркотиков» среди учащихся общеобразовательных учреждений Забайкальского муниципального округа.	
1.10. Задача: дальнейшее развитие инфраструктуры объектов физической культуры и спорта, увеличение количества различных спортивных объектов, расположенных в шаговой доступности, а также популяризация здорового образа жизни								
1.10.1	Создание районных федераций, клубов по видам спорта (группам видов спорта)	2025 год	Местный бюджет	Количество окружных федераций, клубов по видам спорта, ед.	Единиц	4/4	Спортивная секция по мини-волейболу МУ «Спартаковец», Робототехника МАОУ СОШ №1 пгт Забайкальск, спортивная секция в МУ ДО ДЮСШ № 1 пгт Забайкальск, кружок по теннису пгт Дарасун	Отдел культуры и спорта Управления социального развития Администрации Забайкальского муниципального округа
1.10.2	Строительство спортивно-оздоровительного комплекса в пгт. Забайкальск	2025 год	Федеральный, краевой, местный бюджет	Количество построенных, реконструированных и отремонтированных плоскостных спортивных сооружений, ед.	Единиц	1/0	Строительство бетонного основания под спортивно-технологического оборудования в пст. Дацаны	Отдел культуры и спорта Управления социального развития Администрации Забайкальского муниципального округа
1.10.3	Строительство крытого катка с искусственным льдом	2025 год						
1.10.4	Создание универсальной спортивной площадки с искусственным покрытием	2025 год						
1.10.5	Строительство Комплекса плоскостных спортивных сооружений	2025 год						
1.11. Задача: формирование внутренних установок для ведения здорового образа жизни за счет осуществления комплексной работы по информационной, просветительской пропаганде через печатные средства массовой информации, Интернет, социальные сети, образовательные учреждения всех уровней								
1.11.1	Вовлечение населения в занятия физической культурой и массовым спортом	2025 год	Х	Количество материалов, публикуемых в сети интернет и СМИ (статей, интервью), направленных на пропаганду физической культуры и спорта, ед.	Единиц	10/16		Отдел культуры и спорта Управления социального развития Администрации Забайкальского муниципального округа
1.12. Задача: создание условий и разработка стимулов для значительного увеличения числа лиц, самостоятельно занимающихся физической культурой и спортом								
1.12.1	Поощрение спортсменов, тренеров, добившихся высоких результатов, ветеранов, активистов в сфере физической культуры и спорта	2025 год	Местный бюджет	Количество поощренных спортсменов, тренеров, добившихся высоких результатов, ветеранов в сфере физической культуры и спорта	Единиц	25/5	Почетная грамота физической культуры и спорта 1, Благодарственное письмо от Министерства спорта 2 тренера, Благодарность главы по стрельбе из лука 2	Отдел культуры и спорта Управления социального развития Администрации Забайкальского муниципального округа
1.13. Задача: Создание безбарьерной среды жизнедеятельности для инвалидов и иных маломобильных категорий населения для занятий физкультурой и спортом								
1.13.1	Обеспечение специальными приспособлениями объектов социальной инфраструктуры с целью обеспечения доступности, повышения качества и уровня жизни инвалидов	2025 год	Федеральный, краевой, местный бюджет	Доля лиц с ограниченными возможностями здоровья и инвалидов, систематически занимающихся физической культурой и спортом, в общей численности данной категории населения, %	%	15/0	-	Отдел социальной поддержки и трудовых отношений Управления социального развития Администрации Забайкальского муниципального округа, Управление территориального развития Администрации Забайкальского муниципального округа
1.14. Задача: создание единого культурного пространства и обеспечение максимальной доступности услуг в сфере культуры								
1.14.1	Улучшение материально-технической базы муниципальных учреждений культуры	2025 год	Краевой бюджет	Охват детского населения района дополнительными образованиями художественно-эстетической направленности от общего числа детей района, %	%	62/12	Администрацией Забайкальского муниципального округа в 2025 году был направлен пакет документов для участия в государственной программе «Развитие культуры в Забайкальском крае» на реализацию мероприятия по развитию и укреплению материально-технической базы муниципальных домов культуры (и их филиалов) в населенных пунктах с числом жителей до 50 тыс. человек в 2025 году. На основании протокола от 16 октября 2024 года № 13/2025-мтб конкурсного отбора муниципальных образований Забайкальского края для предоставления субсидий из бюджета	Отдел культуры и спорта Управления социального развития Администрации Забайкальского муниципального округа

							Забайкальского края на софинансирование расходных обязательств муниципальных образований Забайкальского края на обеспечение развития и укрепления МТБ домов культуры в населенных пунктах с числом жителей до 50 тыс. человек МУК «Дома культуры» городского поселения «Забайкальское» (далее - МУК «Забайкальский дом культуры») стал победителем в 2025 году, сумма к распределению с учетом софинансирования составила 396 490,84 рублей. Между МУК «Забайкальский дом культуры» и ООО «Свет и музыка Восточная Сибирь» был заключен договор от 20.02.2025 года № 96 на приобретение: - Движущаяся голова EURO DJ LED BEAM 150; - DMX контролер EURO DJ Easy Touch; - Радиосистема, 2 поясных передатчика Arthur Forty U-9900B; - Активный монитор EUROSOUND ESN-11/DSP	
1.15. Задача: создание условий для повышения качества и разнообразия услуг, предоставляемых в сфере культуры, поддержка новых форм культурного просвещения и досуговых занятий								
1.15.1	Проведение культурно - массовых мероприятий	2025 год	Местный бюджет	Охват детского населения района дополнительным образованием художественно-эстетической направленности от общего числа детей района, %	%	20/12	Проведение мероприятий выстраивается согласно утвержденного Плана работы на 2025 год, за 2025 год были проведены следующие мероприятия: - цикл Рождественских мероприятий; - мероприятие, посвященное открытию «Года защитника Отечества»; - мероприятие, посвященное Дню памяти полного освобождения Ленинграда от фашистской блокады; - мероприятие, посвященное Дню памяти о воин-интернационалистах; - мероприятия, посвященные Дню Защитника Отечества; - торжественное мероприятие, посвященное Новому году по лунному календарю «Сагаалган»; - массовый праздник «Широкая Масленица»; - конкурс красоты среди школьниц «Мисс Весенняя», посвященный Международному женскому дню;	Отдел культуры и спорта Управления социального развития Администрации Забайкальского муниципального округа
							- торжественная встреча артистов театра Загорье Задорка и Ниппы Точечных; - чествование работников сферы культуры в связи с праздниками «День работника культуры»; - адресные поздравления жителей Забайкальского МО в связи с юбилейными датами своей рождения (85-летием, 90-летием); - проведение торжественного мероприятия, посвященного весеннему призыву в Вооруженные Силы Российской Федерации; - 1 мая проходила патриотическая эстафета, посвященная 80-й годовщине Победы в Великой Отечественной войне; - цикл мероприятий, посвященных 80-й годовщине Победы в Великой Отечественной войне; - поведение праздничного мероприятия, посвященного Дню защиты детей; - мероприятие, посвященное Дню России; - торжественный митинг, посвященный Дню памяти и скорби – 22 июня; - тематический, посвященный Дню молодежи. -цикл мероприятий, организованных на пропаганду ЗОЖ; - акция, посвященная ко Дню Государственного флага «Наша Родина большая необъятная страна»; - мероприятие «Здравствуй, школа»; - информационный час «Дети против терроризма». Цикл мероприятий, посвященный 80-летию Победы в Великой Отечественной войне; Мероприятия, посвященные Дню Конституции, Дню народного единства, Дню пожилого человека, Дню Толерантности, Дню матери; Уроки посвященные безопасности «Вместе против терроризма», Цикл новогодних утренников.	
1.15.2	Строительство дома Дружбы на 720 мест в пгт. Забайкальск	2019-2030 годы	Федеральный, краевой, местный бюджет	Доли жителей муниципального района «Забайкальский район» участвующих в культурно – массовых мероприятиях	%	61/40	За 2025 год работа по проектированию и строительству объекта «Дом Дружбы» на 720 мест в пгт. Забайкальск не проводилась	Отдел культуры и спорта Управления социального развития
1.15.3	Строительство детских и спортивных площадок	2019-2030 годы					За 2025 год мероприятия не реализовывались	Администрации Забайкальского муниципального округа
1.15.4	Проектирование и строительство кинотеатра	2019-2030 годы					За 2025 год работа по проектированию и строительству кинотеатра не проводилась	
1.15.5	Проектирование и строительство Дома культуры	2019-2030 годы					За 2025 год работа по проектированию и строительству объекта «Дом культуры» не проводилась (90490+375)/12/19191*100, где 90490-число посещений культурно-массовых мероприятий; 375-участники клубных формирований; 12-отчетный период; 19191-численность жителей района	

1.16. Снижение уровня смертности населения, в первую очередь, среди детей, подростков и лиц трудоспособного возраста, увеличение продолжительности жизни населения								
1.16.1	Улучшению состояния здоровья и увеличению продолжительности жизни населения (проведению мониторинга состояния физического здоровья, профилактика детского травматизма, проведение семинаров, совещаний по вопросам здравоохранения, проведение мероприятий по воспитанию культуры здорового и формированию здорового образа жизни и др.)	2025 год	X	Стабилизация численности населения на уровне увеличения продолжительности не менее 65 лет, лет	лет	64/65	Администрацией «Забайкальского муниципального округа» организована работа по основной «Обучающей (просветительской) программы по вопросам здорового питания для групп населения, проживающих на территориях с особенностями в части воздействия факторов окружающей среды (дефицит микро – и макроэлементов, климатические условия)». В ГУЗ «Забайкальская ЦРБ» постоянно проводится мониторинг беременных высокой степени риска с передачей информации куратору по Забайкальскому району в ГБУЗ «Забайкальский краевой перинатальный центр». Ведется федеральный мониторинг «АИС беременные», ведется диспансеризация (углубленная) и проф. осмотры населения с целью выявления и предупреждения заболеваний на ранних стадиях. Для снижения смертности от предотвратимых, определяющих высокую смертность населения и профессиональных заболеваний проводятся следующие мероприятия: - проводится мониторинг эффективности проводимых мероприятий по снижению уровня смертности от основных причин и др.	Отдел социальной поддержки и трудовых отношений Управления социального развития Администрации Забайкальского муниципального округа, ГУЗ «Забайкальская ЦРБ».
1.17. Задача: Управление миграционными процессами в целях оптимизации половозрастной структуры населения, сбалансированного демографического развития								
1.17.1	Созданию условий для социально-бытового обустройства вынужденных переселенцев, их интеграции на рынке труда	2025 год	X	Численность постоянного населения (среднегодовая), человек	человек	22203/19191	за счет миграционной убыли населения района численность на достигла 22200 человека	Отдел социальной поддержки и трудовых отношений Управления социального развития Администрации Забайкальского муниципального округа, ГУЗ «Забайкальская ЦРБ».
2. Цель: Повышение инвестиционной привлекательности и обеспечение устойчивого экономического роста								
2.1. Задача: создание современной инфраструктуры отдыха, туризма и развлечений для жителей и гостей района								
2.1.1	Инициирование и разработка нормативно – правового акта Забайкальского муниципального округа, регламентирующего вопросы международных и внешнеэкономических связей	2025 год	X	Инициирование или разработка нормативно – правового акта Забайкальского муниципального округа, регламентирующего вопросы международных и внешнеэкономических связей	Да/нет	Да/Да	Постановление Администрации муниципального района "Забайкальский район" № 392 от 06.08.2017 года «Об утверждении Порядка осуществления международных и внешнеэкономических связей Администрацией муниципального района «Забайкальский район»	Управление экономического развития Администрации Забайкальского муниципального округа
2.1.2	Организация и проведение переговоров и рабочих встреч представителей органов местного самоуправления с делегациями иностранных государств	2025 год	X	Количество организованных переговоров и рабочих встреч, ед.	Единиц	4/4	В период с 14 по 15 марта 2025 года состоялись переговоры, направленные на обсуждение вопросов внешнеэкономических отношений. 6 сентября 2025 года в городе Чита состоялся фестиваль фестивалей «Люди и сознание», к которому привлек участие представители Забайкальского округа.	Управление экономического развития Администрации Забайкальского муниципального округа
2.1.3	Участие в российских и международных выставках	2025 год	X	Количество привлеченных к участию в выставках субъектов туристического рынка района	Единиц	2/6	27 сентября на территории Забайкальского муниципального округа был проведен фестиваль Сена. В период с 22 по 23 ноября 2025 года в муниципальном районе Хилокский город Хилок состоялся четвертый Китайско-монгольский конкурс под названием «Родина наломит». В мероприятии приняли участие делегации Забайкальского муниципального округа в количестве пяти человек.	Управление экономического развития Администрации Забайкальского муниципального округа
							10 декабря 2025 года прошел 22-ой Международный китайско-российско-монгольский Фестиваль льда и снега в городе Маньчжурия. В период проведения мероприятий был реализован ряд инициатив, направленных на развитие международного культурного и спортивного обмена, а также на укрепление торгово-экономических связей. В частности, были организованы следующие мероприятия: -Выставка-дегустация русской кухни «Вкус русской зимы - коллекционное гастрономический»; -Культурный обмен «Под звуки песен - в радостное путешествие» между Китаем, Россией и Монголией; -Обмен в области нематериального культурного наследия «Мастерство традиций, красота единства» Китая, России и Монголии. Серия массовых зимних спортивных соревнований, прошедших в городе Маньчжурия, под названием «Порыв за сугробами прорыва, встреча к снегах и льдах» -Выставка-ярмарка «Очарование серебряной зимы». С 27 по 29 декабря 2025 года в городе Эргуна состоялось зимнее туристическое мероприятие «Третья Китайско-Российская подлинная рыбалка на реке Аргунь».	
2.2. Задача: Создание условий для деятельности и обеспечения устойчивого развития малого и среднего предпринимательства								
2.2.1	Размещение публикаций в средствах массовой информации с целью формирования благоприятного общественного мнения и предпринимательской деятельности	2025 год	X	Количество размещенных материалов, ед.	Единиц	15/21	Размещена 21 публикация на официальном сайте Забайкальского муниципального округа и в газете «Забайкалье»	Управление экономического развития Администрации Забайкальского муниципального округа

2.3.2	Организация работы Совета по развитию малого и среднего предпринимательства	2025 год	X	Количество заседаний Совета по развитию малого и среднего предпринимательства	Количество заседаний	4/0	За 2025 год не проводились заседаний Совета по развитию малого и среднего предпринимательства. Утверждено Положение о Совете по развитию предпринимательской деятельности при Главе Забайкальского муниципального округа постановлением администрации Забайкальского муниципального округа от 25 июня 2025 года № 968. Состав Совета утверждается распоряжением Администрации Забайкальского муниципального округа. На 31.12.2025г. состав Совета не был утвержден, поскольку от субъектов малого и среднего предпринимательства не поступало заявлений о приеме в его состав.	Управления экономического развития Администрации Забайкальского муниципального округа
2.3.3	Оказание консультационной и методической поддержки при направлении документов на получение субсидий, грантов, кредитов, предоставляемых организациями инфраструктуры МСП Забайкальского края	2025 год	X	Количество субъектов малого и среднего предпринимательства, направленных в организации инфраструктуры МСП Забайкальского края	Единиц	8/14	За 2025 год проведено 14 консультаций	Управление экономического развития Администрации Забайкальского муниципального округа
			2.3.	Задача: создание условий для реализации инвестиционных проектов				
2.3.1.	Консультирование инвесторов по вопросам мер государственной и муниципальной поддержки инвестиционной деятельности	2025 год	X	Количество проведенных консультаций по вопросам мер государственной и муниципальной поддержки инвестиционной деятельности, ед.	Единиц	4/15	За 2025 год, было оказано 15 консультационных услуг. ООО «Куб», ООО «Забайкальский таможенно-логистический центр», инвестиционное соглашение ООО «Куб», инвестиционное соглашение ООО «Забайкальский таможенно-логистический центр»	Управления экономического развития Администрации Забайкальского муниципального округа
2.3.2.	Размещение на официальном сайте Забайкальского муниципального округа инвестиционного паспорта Забайкальского муниципального округа "	2025 год	X	Частота размещения на официальном сайте Забайкальского муниципального округа инвестиционного паспорта Забайкальского муниципального округа, кол-во	Единиц	1/1	На официальном сайте Забайкальского муниципального округа размещен инвестиционный паспорт Забайкальского муниципального округа	Управления экономического развития Администрации Забайкальского муниципального округа
2.3.3.	Ведение перечня инвестиционных проектов, реализуемых или планируемых реализации на территории Забайкальского муниципального округа	2025 год	X	Количество инвестиционных проектов, входящих в перечень инвестиционных проектов, реализуемых или планируемых реализации на территории Забайкальского муниципального округа	Единиц	7/20	На официальном сайте Забайкальского муниципального округа в разделе «Экономическое развитие», подраздел «Инвестиционная деятельность» размещен «Перечень инвестиционных проектов и свободных инфраструктурных площадок на территории Забайкальского муниципального округа»	Управления экономического развития Администрации Забайкальского муниципального округа
			2.4.	Задача: обеспечение сбалансированного экономического развития района				
2.4.1.	Организация ярмарок распродаж сельскохозяйственной продукции	2025 год	X	Количество проведенных ярмарок распродаж сельскохозяйственной продукции	Ед.	10/35	Администрацией Забайкальского муниципального округа утверждено постановлением от 15 января 2025 года № 29 «Об утверждении плана мероприятий по организации ярмарок и продаже товаров (выполнения работ, оказания услуг) на них на территории Забайкальского муниципального округа на 2025 - 2027 годы»	Отдел экономики и сельского хозяйства Управления экономического развития Администрации Забайкальского муниципального округа
2.4.2.	Разработка Порядка предоставления из районного бюджета сельскохозяйственным товаропроизводителям и организациям агропромышленного комплекса субсидий	2025 год	X	Порядок утвержден	да/нет	Да/да	Постановлением Администрации муниципального района «Забайкальский район» от 11 июля 2020 года № 380 утвержден Порядок предоставления из районного бюджета сельскохозяйственным товаропроизводителям и организациям агропромышленного комплекса муниципального района «Забайкальский район» субсидий в рамках реализации муниципальной программы «Развитие сельского хозяйства и регулирование рынков сельскохозяйственной продукции, сырья и продовольствия (2020-2027 годы)» (приложение № 2 к настоящему постановлению).	Отдел экономики и сельского хозяйства Управления экономического развития Администрации Забайкальского муниципального округа
2.4.3.	Стимулирование роста производства основных видов продукции	2025 год	X	Объем производства продукции сельского хозяйства, млн. рублей	млн. руб.	983,4/726,00	Объем продукции сельского хозяйства по всем категориям хозяйств составил 726,00 млн. рублей. За 2025 год произведено и вырощено мяса в живом весе 2050 тонн, на общую сумму – 725,62 рублей Произведено молока в 700,00 тонн на сумму 478,00 млн. руб Произведено яиц на 825 000,00 штук на сумму 8,26 млн. рублей, произведено шерсти – 9,62 тонн на сумму 0,19 млн. рублей; произведено зерновых 274 тонны (в т.ч. ячмень – 84 тн., овес – 126 тн., пшеница – 64 тн.) на сумму 3,55 млн.руб.	Отдел экономики и сельского хозяйства Управления экономического развития Администрации Забайкальского муниципального округа
2.4.4.	Консультирование сельскохозяйственных товаропроизводителей о мерах государственной поддержки сельскохозяйственных	2025 год	X	Количество оказанных консультаций	Единиц	186/155	Оказано 155 консультационных услуг, из них годовой отчет о финансово-экономическом состоянии – 14, в области государственной поддержки (официальных субсидий) -17, отчетность в ЗФ -122	Отдел экономики и сельского хозяйства Управления экономического развития Администрации Забайкальского муниципального округа
2.4.5.	Размещение публикаций в средствах массовой информации на официальном сайте муниципального района «Забайкальский район»	2025 год	X	Количество размещенных материалов	Единиц	10/22	Размещено 22 публикации в средствах массовой информации на официальном сайте Забайкальского муниципального округа и в печатном издании Администрации «Забайкалец».	Отдел экономики и сельского хозяйства Управления экономического развития Администрации Забайкальского муниципального округа

			2.5. Задача: обеспечение повышения уровня доходов населения и сбалансированности рынка труда					
2.5.1.	Повышение качества рабочих мест, легализация занятости и доходов населения	2025 год		Численность занятых в экономике (среднегодовая)	Человек	5790/4874	За отчетный период 2025 года рабочей группой межведомственной комиссии по противодействию нелегальной занятости в Забайкальском муниципальном округе проведено 4 заседания. Также проведено 4 заседания территориальной трехсторонней комиссии по регулированию социально - трудовых отношений. Обновили и продлили коллективные договора с 01 января 2025 года 4 учреждений, дополнительных соглашений- 16, коллективные трудовые споры не зарегистрировано.	Отдел социальной поддержки и трудовых отношений Управления социального развития Администрации Забайкальского муниципального округа
2.5.2.	Стимулирование организации безработными гражданами предпринимательской деятельности и ее поддержка с целью дальнейшего создания рабочих мест, развития производства и сферы услуг населению	2025 год	X	Уровень регистрируемой безработицы	%	1,2/0,3	На рынке труда Забайкальского муниципального округа ежедневно спрос на специалистов среднего - профессионального и высшего профессионального образования. За 2025г. за содействием в поиске подходящей работы в ГКУ ЦЗН Забайкальского района обратилось 114 граждан. Количество заявленных вакансий -3651. Признано безработными 77 человек.	Отдел социальной поддержки и трудовых отношений Управления социального развития Администрации Забайкальского муниципального округа
			3. Цель: Развитие инфраструктуры, дорожного хозяйства, благоустройства и обеспечения комфортных условий проживания населения					
			3.1. Задача: обеспечение достойных условий проживания граждан					
3.1.1.	Реализация мер по модернизации объектов коммунальной	2019-2030 годы	Краевой, местный бюджет	Количество объектов коммунальной инфраструктуры, охваченных мерами по модернизации	Единиц	12/12	Выполнение мероприятий по модернизации объектов коммунальной инфраструктуры были запланированы	Управление территориального
	инфраструктуры						на второе полугодие 2025 года. В 1 квартале 2025 года подана заявка на выполнение восьми мероприятий по модернизации коммунальной инфраструктуры в Министерство ЖКХ Забайкальского края. 2 июня 2025 года заключено соглашение с министерством жилищно-коммунального хозяйства, энергетики, цифровизации и связи Забайкальского края № 7651200-1-2025-032 о предоставлении субсидии из бюджета Забайкальского края бюджету Забайкальского муниципального округа на реализацию мероприятий по модернизации коммунальной инфраструктуры в сумме 33 085 890 рублей (в том числе субсидия 32454710 рублей на выполнение следующих мероприятий: Замена тепловой сети на участке П19-дом 1 ул. Нагорная, Замена участка тепловой сети от П 13-3 до Полтавская, 2; Замена участка тепловой сети от Л1-2 до Л0-2; Капитальный ремонт котлоагрегата Аджуба; Капитальный ремонт трубопровода тепловой сети от Л-3 до Л-4 ул. Железнодорожная; Капитальный ремонт трубопровода тепловой сети от М-1-5-2 до ввода в дом Комсомольская, д. 57; Капитальный ремонт тепловой сети от Л-1 до Л-4 (проводится конкурсная процедура). Кроме того, заключено соглашение от 02.06.2025 г № МКИ-1 о предоставлении в 2025 году субсидии в сумме 74 271 900 на реализацию мероприятий: - Капитальный ремонт магистрального водовода, протяженностью 3778,9 м; - Капитальный ремонт магистрального водовода, протяженностью 1427,72 м Все работы были выполнены в полном объеме. Кроме того за счет внебюджетных средств организации приобретен 1 котел в котельную с. Ватитуй, и выполнены работы по капитальному ремонту сетей теплоснабжения и водоотведения в пгт. Забайкальск.	Администрации Забайкальского муниципального округа
3.1.2.	Обеспечение комфортного и безопасного проживания граждан в многоквартирных домах	2019-2030 годы	Краевой, местный бюджет	Доля ветхих и аварийных жилых помещений в общем объеме жилых помещений	%	15/54,3	В Министерство строительства, дорожного хозяйства и транспорта направлены материалы о признании аварийными 88 жилых домов в пгт. Забайкальск и 5 многоквартирных жилых домов в с. Арабатук для включения в программу переселения граждан из ветхого и аварийного фонда. Процент доли ветхих домов не меняется в связи с тем, что Забайкальский округ войдет в программу переселения из ветхих и аварийный домов только с 2026 года. Получена информация от Минстроя Забайкальского края о включении в программу переселения из аварийного жилого фонда 4 (четыре) МКД в пгт. Забайкальск. Проведена работа по уточнению данных жильцов из 4 многоквартирных жилых дома включенных в программу переселения в 2026 году.	Управление территориального развития Администрации Забайкальского муниципального округа
			3.2. Задача: предоставление населению возможностей приобретать и строить жилье за счет всех источников финансирования					
3.2.1	Предоставление молодым семьям социальных выплат на приобретение жилья или строительство индивидуального жилого дома	2019-2030 годы	Федеральный, краевой, местный бюджет	Количество молодых семей, улучшивших жилищные условия (в том числе с использованием ипотечных жилищных кредитов и займов)	Количество семей	2/9	Заключено соглашение с Министерством строительства, дорожного хозяйства и транспорта Забайкальского края на предоставление трех семьям, проживающим в Забайкальском муниципальном округе социальных выплат в 2025 году. Все три семьи воспользовались социальными выплатами на приобретение и строительство	Управление территориального развития Администрации Забайкальского муниципального округа
			3.3. Задача: организация гражданской защиты населения от чрезвычайных ситуаций природного и антропогенного характера					
	Реализация комплекса мероприятий для предупреждения и							

3.3.3	ликвидации ЧС природного и техногенного характера, создание условий для организации первичных мер пожарной безопасности и деятельности аварийно-спасательных формирований	2025 год	Местный бюджет	Доля населения, оповещенного оповещением и информированием о возникновении чрезвычайных ситуаций природного и техногенного характера	%	100/100	В целях проведения информационной кампании по безопасному поведению людей при ЧС и ОПБ информация размещается на сайте Забайкальского муниципального округа, в районной газете «Забайкалец», а также размещена на сходах в сельских поселениях	Консультант по ГО и ЧС Администрации Забайкальского муниципального округа
3.4. Задача: создание на территории района сети дорог, отвечающих современным требованиям, обеспечивающих ускорение товародвижения и снижение транспортных издержек в экономике, снижение аварийности и увеличение скорости движения транспортных потоков								
3.4.1	Повышение правосознания и предупреждение опасного поведения детей - участников дорожного движения	2019-2030 годы	Х	Количество проведенных мероприятий по повышению правового сознания и предупреждению опасного поведения детей - участников дорожного движения	Единиц	4/5	В 2025 году проведено 5 мероприятий по повышению правового сознания и предупреждению опасного поведения детей – участников дорожного движения	Управление территориального развития Администрации Забайкальского муниципального округа
3.4.2	Проведение заседаний Комиссии по обеспечению безопасности дорожного движения	2019-2030 годы	Х	Количество проведенных заседаний комиссии по обеспечению безопасности дорожного движения	Единиц	5/5	В 2025 году проведено пять заседаний комиссии по обеспечению безопасности дорожного движения	Управление территориального развития Администрации Забайкальского муниципального округа
3.4.3	Улучшение состояния сети автомобильных дорог муниципального района "Забайкальский район», в том числе автодорог местного значения поселений района	2019-2030 годы	Краевой бюджет, местный бюджет	Доля протяженности автомобильных дорог общего пользования местного значения, не отвечающих нормативным требованиям, в общей протяженности автомобильных дорог общего пользования местного значения	%	12,9/69,8	По состоянию на 31 декабря 2025 года протяженность дорог, не отвечающих нормативным требованиям составляет 60,79 км, таким образом доля протяженности автомобильных дорог общего пользования местного значения, не отвечающих нормативным требованиям, в общей протяженности автомобильных дорог общего пользования местного значения составляет 69,3 %	Управление территориального развития Администрации Забайкальского муниципального округа
4. Цель: Обеспечение высокой эффективности органов местного самоуправления и развитие активного гражданского общества								
4.1. Задача: рост доходов от использования муниципального имущества и земельного фонда								
4.1	Обеспечение поступления доходов районного бюджета от использования муниципального имущества на основе эффективного управления муниципальной собственностью	2025 год	Местный бюджет	Результативность выполнения плана по доходам бюджета муниципального района "Забайкальский район" от управления и распоряжения имуществом (в % от плановых показателей, установленных на год)	%	100/100	Плановые бюджетные назначения на 2025 год 145,0 тыс. рублей, фактически за 2025 год поступило 145,0 тыс. рублей	Управление экономического развития Администрации Забайкальского муниципального округа
4.2. Задача: Повышение эффективности системы местного самоуправления								
4.2.1	Повышение эффективности информационного взаимодействия федеральных, региональных органов государственной власти, органов местного самоуправления посредством организации межведомственного и межуровневого взаимодействия, ликвидации дублирования информации	2025 год	Х	Доля администраций городского и сельских поселений, подключенных к системе электронного документооборота (далее – СЭД), из числа поселений, имеющих доступ к сети «Интернет»	%	100/100	Все поселения подключены	Отдел информатизации и связи МУ «ОМТО» Администрации Забайкальского муниципального округа
4.2.2	Развитие системы межведомственного электронного документооборота и автоматизированного делопроизводства	2025 год	Х					
4.2.3	Создание условий для противодействия коррупции	2025 год	Х	Доля выявленных коррупционных преступлений со стороны должностных лиц, муниципальных служащих органов местного самоуправления, иных должностных лиц организаций, выполняющих их полномочия или иные государственные полномочия	%	0,0	В рамках методического обеспечения противодействия коррупции разработаны и утверждены следующие нормативные правовые акты: 1. Постановление от 25.08.2016 г. № 194 «Об утверждении Положения о порядке сообщения лицами, замещающими должности муниципальной службы в Администрации муниципального района «Забайкальский район», о возникновении личной заинтересованности при исполнении должностных обязанностей, которая приводит или может привести к конфликту интересов»; 2. Решение Совета муниципального района «Забайкальский район» от 22.04.2016 г № 257 «Об утверждении Положения о порядке предоставления депутатами Совета муниципального района «Забайкальский район» сведений о своих доходах, расходах, об имуществе и обязательствах имущественного характера своих супруги (супруга) и несовершеннолетних детей»; 3. Решение от 21.06.2016 г. № 268«Об утверждении Положения о порядке сообщения лицами, замещающими должности муниципальной службы в муниципальном районе «Забайкальский район», о возникновении личной заинтересованности при исполнении должностных обязанностей, которая приводит или может привести к конфликту интересов». (План 0)	Управление по правовым и кадровым вопросам Администрации Забайкальского муниципального округа
4.2.4	Совершенствование нормативной правовой базы по противодействию коррупции	2025 год	Х	Доля протестов Прокуратуры Забайкальского района на нормативные правовые акты, принятые Администрацией муниципального района «Забайкальский район» в общем количестве принятых нормативных правовых актах	%	0/0,6		Управление по правовым и кадровым вопросам Администрации Забайкальского муниципального округа
4.2.5	Формирование и эффективное использование кадрового потенциала в системе муниципального управления	2025 год	Х	Численность муниципальных служащих	Человек	32,75/63	Постановление Администрации муниципального района «Забайкальский район» «Об утверждении штатного расписания лиц, замещающих муниципальные должности в органах местного самоуправления Забайкальского муниципального округа на 2025 год» от 29.11.2024 г № 859.	Управление по правовым и кадровым вопросам Администрации Забайкальского муниципального округа
	Повышение						За 2025 год 63 муниципальных служащих прошли курсы повышения квалификации по охране труда, 6	Управление по

4.2.6	квалификации муниципальных служащих, прошедших обучение семинарах, тренингах	2025 год	X	Количество муниципальных служащих, прошедших курсы повышения квалификации, принявших участие в семинарах и тренингах	Человек	10/62	муниципальных служащих прошли обучение по «Программе повышения квалификации руководителей и работников гражданской обороны и органов управления единой системы предупреждения и ликвидации чрезвычайных ситуаций»	правовым и кадровым вопросам Администрации Забайкальского муниципального округа
4.3. Задача: развитие активного гражданского общества								
4.3.1	Предоставление субсидий социально ориентированным некоммерческим организациям в Забайкальском районе	2025 год	Местный бюджет	Количество заявок СО НКО на получение субсидий из местного бюджета	Единиц	4/0	Субсидии социально ориентированным некоммерческим организациям Забайкальского района не предоставлялись.	Отдел развития гражданского общества, цифровизации и связи администрации Забайкальского муниципального округа
4.3.2	Проведение конференций, семинаров и иных мероприятий по актуальным вопросам деятельности СО НКО, обмену опытом и распространению лучших практик	2025	X	Количество проведенных конференций, семинаров и иных мероприятий по актуальным вопросам деятельности СО НКО, обмену опытом и распространению лучших практик	Единиц	12/4	За 2025 год проведено 4 мероприятия	Отдел информатизации и связи МУ «ОМТО» Администрации Забайкальского муниципального округа
4.4. Задача: обеспечение устойчивости бюджета								
4.4.1	Мобилизация поступлений доходов в бюджет	2025 год	X	Проведение межведомственных комиссий по мобилизации доходов в консолидированный бюджет	Количество заседаний	4/5	За 2025 год проведено 5 заседаний комиссии по мобилизации доходов в консолидированный бюджет	Комитет по финансам администрации Забайкальского муниципального округа
				Проведение межведомственных комиссий по легализации "теневой" заработной платы		4/4	За 2025 год проведено 4 заседания межведомственной комиссии	
4.4.2	Оптимизация расходов районного бюджета	2025 год	X	Проведение заседаний рабочей группы по оздоровлению муниципальных финансов	Количество заседаний	4/20	За 2025 года проведено 20 заседаний	Комитет по финансам администрации Забайкальского муниципального округа
4.4.3	Эффективное управление муниципальным долгом	2025 год	X	Просроченная задолженность по муниципальному долгу	Тыс. руб.	0/0	Просроченной задолженности по муниципальному долгу не имеется	Комитет по финансам администрации Забайкальского муниципального округа
				Отношение дефицита районного бюджета к доходам районного бюджета муниципального района "Забайкальский район", рассчитанное в соответствии с требованиями Бюджетного кодекса Российской Федерации, %	%	10/10	Решение Совета Забайкальского муниципального округа № 74 от 25.12.2024 года	
4.4.4	Проведение контрольных мероприятий (ревизий и проверок)	2025 год	X	Удельный вес проведенных контрольных мероприятий (ревизий и проверок) использования средств бюджета муниципального района "Забайкальский район" к числу запланированных мероприятий, %	%	85/112,5	Проведено 18 проверок	Комитет по финансам администрации Забайкальского муниципального округа

2. Информация о выполнении целевых индикаторов социально-экономического развития муниципального района "Забайкальский район"

№	Индикаторы	Единица измерения	2024 год факт	2025 год		факт в % к плану 2025 года
				план	факт	
1	Численность постоянного населения (среднегодовая)	человек	19300	22203	19191	86,4
2	Коэффициент миграционного прироста (убыли)	на 1000 человек населения	- 3,7	0,8	-4,7	-17,02
3	Объем отгруженных товаров собственного производства, выполненных работ и услуг собственными силами	тыс. рублей	471648,9	433627,1	969436,0	223,6
4	Индекс промышленного производства (в сопоставимых ценах)	% к предыдущему году	89,6	104,5	98	93,7
5	Объем произведенной продукции сельского хозяйства на душу населения	тыс. рублей	38,6	33,17	37,8	113,9
6	Индекс продукции сельского хозяйства (в сопоставимых ценах)	% к предыдущему году	107	102,8	318,7	310,0
7	Объем инвестиций в основной капитал за счет всех источников финансирования	тыс. рублей	826680,0	2437828,1	3305250,0	135,5
8	Темп роста объема инвестиций в основной капитал за счет всех источников финансирования (в сопоставимых ценах)	% к предыдущему году	129,6	100,1	2049	2046,9
9	Объем работ, выполненных по виду деятельности «строительство»	тыс. рублей	115340,0	1015348,1	3171850,0	312,4
10	Темп роста объема работ, выполненных по виду деятельности «строительство» (в сопоставимых ценах)	% к предыдущему году	79,7	100,1	2612	2609,3
11	Численность экономически активного населения (среднегодовая)	человек	13206	13988	13988	100
12	Численность занятых в экономике (среднегодовая)	человек	4978	5790	4874	84,17
13	Уровень официально зарегистрированной безработицы	%	0,3	0,7	0,3	42,8
14	Количество созданных рабочих мест	шт.	153	305	153	50,2
15	Средняя обеспеченность койко-местами в больничных учреждениях на 1000 населения	ед.	3,6	3,3	3,6	109,0
16	Число телефонизированных сельских населенных пунктов	ед.	7	11	7	63,6
17	Доля спортивных сооружений из общего числа спортивных сооружений, требующих капитального ремонта	%	0,0	0,0	13,8	13,8
18	Численность занимающихся физкультурой и спортом	человек	8026	4870	8068	165,6
19	Число субъектов малого предпринимательства в расчете на 10000 человек населения	ед.	449,7	305	476,2	156,1

20	Доля занятых в малом бизнесе от занятых в экономике	%	16,3	21,0	18,7	89,0
21	Среднемесячная заработная плата одного работника	рублей	105507,1	98681	109939,4	111,4
22	Среднедушевые денежные доходы населения	рублей	18672	37817,6	39895,4	105,5
23	Численность социально неблагополучных семей	ед.	52	50	30	60,0
23.1	в них детей	человек	65	97	58	59,8
24	Оборот розничной торговли	млн. рублей	3196,6	4587,4	4935,08	107,6
25	Объем платных услуг населению	млн. рублей	1327,16	1218,1	1581,9	129,8
26	Общая площадь жилых помещений, приходящихся в среднем на одного жителя, всего	кв. м	25,03	23,5	25,2	107,2
26.1	в том числе, введенная в действие за год	кв. м	0,0	0,27	0,0	0
27	Доля благоустроенных жилых помещений введенной за год	%	0	0,3	0	0
28	Доля ветхих и аварийных жилых помещений в общем объеме жилых помещений	%	14,4	15,0	14,4	96,0
29	Охват детей в возрасте от 3 до 7 лет услугами системы дошкольного образования (на конец года)	%	91,5	100,0	84,8	84,8
30	Объем налоговых и неналоговых доходов консолидированного бюджета муниципального района (городского округа)	млн. рублей	283,667	539,872	557,536	103,3
31	Строительство и реконструкция автомобильных дорог:					
31.1	отремонтировано	км	4,049	2,5	65,29	2611,6
31.2	построено новых дорог	км	0	5	0	0
32	Доля протяженности автомобильных дорог общего пользования местного значения, не отвечающих нормативным требованиям, в общей протяженности автомобильных дорог общего пользования местного значения	%	84,1	30,0	84,1	280,3
33	Доля населения, проживающего в населенных пунктах, не имеющих регулярного автобусного и (или) железнодорожного сообщения с административным центром городского округа (муниципального района), в общей численности населения городского округа (муниципального района)	%	5,1	0	5,1	5,1
34	Доля площади земельных участков, являющихся объектами налогообложения земельным налогом, в общей площади территории городского округа (муниципального района)	%	63,14	63,14	63,39	100,4
35	Удовлетворенность населения деятельностью органов местного самоуправления городского округа (муниципального района), населения от числа опрошенных	%	75	100	50	50

3. Перечень муниципальных программ, реализуемых в 2025 году

№ п/п	Наименование программы	Реквизиты НПА	Перечень подпрограмм	Финансирование муниципальной программы, тыс. руб. План 2025	Финансирование муниципальной программы, тыс. руб. Факт 2025
1.	Совершенствование муниципального управления Забайкальского муниципального округа на 2020-2027 годы	Постановление Администрации муниципального района "Забайкальский район" от 22 апреля 2019 года № 270	1. «Противодействие коррупции»; 2. «Развитие кадровой политики и системы муниципального управления»; 3. Обеспечивающая подпрограмма	217904,5	217893,3
2.	Развитие информационного общества и формирование электронного правительства в Забайкальском муниципальном округе на 2020-2027 годы	Постановление Администрации муниципального района "Забайкальский район" от 07 мая 2019 года № 281	-	734,6	734,6
3.	Муниципальное регулирование территориального развития Забайкальского муниципального округа на 2020-2027 годы	Постановление Администрации муниципального района "Забайкальский район" от 06 апреля 2020 года № 293	Подпрограмма «Обеспечение жильем молодых семей муниципального района "Забайкальский район"». Подпрограмма «Модернизация объектов коммунальной инфраструктуры муниципального района "Забайкальский район"». Подпрограмма «Чистая вода муниципального района "Забайкальский район"» Подпрограмма «Территориальное планирование и обеспечение градостроительной деятельности муниципального района "Забайкальский район"».	152186,6	149671,6
4.	Управление муниципальными финансами и муниципальным долгом Забайкальского муниципального округа на 2020 – 2027 годы	Постановление Администрации муниципального района "Забайкальский район" от 03 июня 2019 года № 326	-	27390,1	24020,2

5.	Экономическое развитие (2020-2027 годы)	Постановление Администрации муниципального района "Забайкальский район" от 02 июля 2019 года № 361	1. Стимулирование инвестиционной деятельности 2. Совершенствование системы стратегического планирования и эффективности муниципального управления 3. Развитие туризма на территории муниципального района "Забайкальский район"	0,0	0,0
6.	Развитие малого и среднего предпринимательства на территории Забайкальского муниципального округа на 2020-2027 годы	Постановление Администрации муниципального района "Забайкальский район" от 11 июля 2019 года № 379	-	0,0	0,0
7.	Развитие сельского хозяйства и регулирование рынков сельскохозяйственной продукции, сырья и продовольствия (2020-2027 годы)	Постановление Администрации муниципального района "Забайкальский район" от 11 июля 2019 года № 380	-	0,0	0,0
8.	Поддержка социально ориентированных некоммерческих организаций на территории Забайкальского муниципального округа на 2026-2027 годы»	Постановление Администрации муниципального района "Забайкальский район" от 12 июля 2019 года № 387	-		
9.	Развитие транспортной системы» Забайкальского муниципального округа на 2020-2027 годы	Постановление Администрации муниципального района "Забайкальский район" от 13 августа 2019 года № 429	Подпрограмма "Развитие транспортного комплекса на территории муниципального района "Забайкальский район" на 2020-2026 годы; подпрограмма "Безопасность дорожного движения в муниципальном районе "Забайкальский район" на 2020-2027 годы; подпрограмма "Развитие дорожного хозяйства муниципального района "Забайкальский район" на 2020-2027 годы.	137156,4	124044,8
10.	Защита населения и территорий от чрезвычайных ситуаций, обеспечение пожарной безопасности и безопасности людей на водных объектах на 2020 – 2027 годы	Постановление Администрации муниципального района "Забайкальский район" от 13 августа 2019 года № 430	-	1276,5	1276,5
11.	Комплексное развитие сельских территорий (2020-2027 годы)»	Постановление Администрации муниципального района "Забайкальский район" от 26 августа 2019 г. № 452	-	30,0	30,0
12.	Управление муниципальной собственностью Забайкальского муниципального округа (2020-2027 годы)	Постановление Администрации муниципального района "Забайкальский район" от 17 июня 2020 года № 454	-	687,8	687,8
13.	Развитие дошкольного образования Забайкальского муниципального округа (2020-2027 годы)	Постановление Администрации муниципального района "Забайкальский район" от 04 сентября 2019 года № 483	-	242363,4	242015,6
14.	Развитие системы профилактики и комплексного сопровождения воспитанников и обучающихся Забайкальского муниципального округа (2020-2027 годы)	Постановление Администрации муниципального района "Забайкальский район" от 23 сентября 2019 года № 517	-	0,0	0,0
15.	Социальная поддержка граждан на 2020-2027 годы	Постановление Администрации муниципального района "Забайкальский район" от 27 сентября 2019 года № 527	1. Подпрограмма «Доступная среда на 2020-2027 годы». 2. Подпрограмма «Создание условий для улучшения демографической ситуации в муниципальном районе «Забайкальский район» на 2020-2027 годы». 3. Подпрограмма «Укрепление общественного здоровья населения в муниципальном районе «Забайкальский район» на 2020 – 2027 годы».	564,1	564,1
16.	Противодействие злоупотреблению наркотиками, их незаконному обороту, алкоголизации населения и табакокурению в Забайкальском муниципальном округе на 2020-2027 годы	Постановление Администрации муниципального района "Забайкальский район" от 30 сентября 2019 г. № 534	-	40,0	40,0
17.	Социальная адаптация детей-сирот и детей, оставшихся без попечения родителей, а также лиц из числа детей-сирот и детей, оставшихся без попечения родителей на 2020-2027 гг.	Постановление Администрации муниципального района "Забайкальский район" от 03 октября 2019 года № 547	-	17236,6	17116,6
18.	Развитие общего образования в Забайкальском муниципальном округе (2020 - 2027 годы)	Постановление Администрации муниципального района "Забайкальский район" от 03 октября 2019 года № 458	-	731428,7	730269,2

19.	Развитие культуры Забайкальского муниципального округа (2020 - 2027 годы)	Постановление Администрации муниципального района "Забайкальский район" от 07 октября 2019 года№ 556	Гармонизация межнациональных и межконфессиональных отношений в муниципальном районе «Забайкальский район»	90262,3	90186,1
20.	Развитие физической культуры и спорта в Забайкальском муниципальном округе на 2020-2027 годы	Постановление Администрации муниципального района "Забайкальский район" от 9 октября 2019 г. № 560	-	22119,9	22119,9
21.	Развитие кадрового потенциала системы образования в Забайкальском муниципальном округе (2020-2027 годы)	Постановление Администрации муниципального района "Забайкальский район" от 17 октября 2019 года № 568	-	0,0	0,0
22.	Развитие дополнительного образования Забайкальского муниципального округа (2020-2027 годы)	Постановление Администрации муниципального района "Забайкальский район" от 17 октября 2019 года № 569	-	30294,3	30283,0
23.	Профилактика терроризма и экстремизма, минимизация и (или) ликвидация последствий проявления терроризма и экстремизма, а также противодействия идеологии терроризма на территории Забайкальского муниципального округа на 2020 – 2027 годы	Постановление Администрации муниципального района "Забайкальский район" от 31 октября 2019 № 592	-	67,6	67,6
24.	Профилактика правонарушений на территории Забайкальского муниципального округа на 2020-2027 годы»	Постановление Администрации муниципального района "Забайкальский район" от 07 ноября 2019 года № 597	-	100,0	100,0

СОВЕТ
ЗАБАЙКАЛЬСКОГО МУНИЦИПАЛЬНОГО ОКРУГА

РЕШЕНИЕ
пгт. Забайкальск

от 25 марта 2026 года № 232

Об утверждении прогнозного плана приватизации муниципального имущества Забайкальского муниципального округа на 2026 год

В соответствии с Федеральным Законом от 21.12.2001 года № 178-ФЗ “О приватизации государственного и муниципального имущества”, руководствуясь статьей 31 Устава Забайкальского муниципального округа, Совет Забайкальского муниципального округа решил:

1. Утвердить прогнозный план приватизации муниципального имущества Забайкальского муниципального округа на 2026 год согласно Приложению №1.
2. Опубликовать (обнародовать) настоящее решение в порядке, установленном Уставом Забайкальского муниципального округа и разместить на официальном сайте Забайкальского муниципального округа в информационно-телекоммуникационной сети «Интернет» www.zabaikalskadm.ru.
3. Настоящее решение вступает в силу на следующий день после официального опубликования (обнародования).

И.о.Главы Забайкальского муниципального округа Н.Н.Чипизубова

Приложение № 1
Утверждено Решением Совета
Забайкальского муниципального округа
«25» марта 2026 года № 232

Прогнозный План приватизации муниципального имущества Забайкальского муниципального округа на 2026 год

Раздел 1

Основные направления и задачи приватизации

Прогнозный план приватизации разработан в соответствии с Федеральным Законом от 21.12.2001 года № 178-ФЗ “О приватизации государственного и муниципального имущества”, в целях реализации мероприятий муниципальной программы «Управление муниципальной собственностью Забайкальского муниципального округа на 2026-2032 годы»», утвержденной постановлением Администрации Забайкальского муниципального округа от 07.08.2025 года № 1204.

Основными целями реализации имущества Забайкальского муниципального округа являются:

- получение дополнительных доходов в бюджет Забайкальского муниципального округа;
- уменьшение бюджетных расходов по содержанию и эксплуатации имущества;
- создания условий для развития рынка недвижимости и расширения налогооблагаемой базы.

Раздел 2

№ п/п	Наименование	Способ приватизации	Адрес местонахождения	Характеристика объекта
	Нежилое помещение	Открытый аукцион в электронной форме	Россия, Забайкальский край, Забайкальский муниципальный район, п.ст. Билитуй, мкр. Армейский, 11, помещение 2	Общая площадь 682,5 кв.м., кадастровый номер 75:06:070101:580

СОВЕТ
ЗАБАЙКАЛЬСКОГО МУНИЦИПАЛЬНОГО ОКРУГА

РЕШЕНИЕ
пгт. Забайкальск

25 марта 2026 года № 233

О признании утратившими силу решений Совета муниципального района «Забайкальский район»

В соответствии с Законом Забайкальского края от 27.12.2023 года № 2297-ЗЗК «О преобразовании всех поселений, входящих в состав муниципального района «Забайкальский район», в целях приведения нормативных правовых актов в соответствии с действующим законодательством Российской Федерации, руководствуясь статьей 31 Устава Забайкальского муниципального округа, Совет Забайкальского муниципального округа решил:

1. Признать утратившими силу решения Совета муниципального района «Забайкальский район»:

- от 25.03.2020 года № 343 «О внесении изменений в Положение о составе, порядке подготовки документов территориального

планирования муниципальных образований, порядке подготовки изменений и внесения их в такие документы, а также составе, порядке подготовки планов реализации таких документов», утвержденное решением Совета муниципального района «Забайкальский район» от 23 декабря 2009 года № 90»;

- от 23.12.2009 года № 90 «Состав, порядок подготовки документов территориального планирования муниципальных образований, порядок подготовки изменений и внесения их в такие документы, а также состав, порядок подготовки планов реализации таких документов»;

- от 25.09.2009 года № 74 «Об утверждении предельной цены на уголь, реализуемый Забайкальским МУП «Райтопсбыт» на территории муниципального района «Забайкальский район»;

- от 26.06.2009 года № 60 «О внесении изменений в решение Забайкальской районной Думы от 27 августа 2004 года № 295 «Об утверждении положения о порядке сдачи в аренду объектов муниципальной собственности в Забайкальском районе и оформлении договоров аренды»;

- решение от 15.05.2009 года № 53 Совет муниципального района «Забайкальский район» Об утверждении Положения «Об организации учета и ведении реестра муниципального имущества муниципального района «Забайкальский район»

2. Опубликовать (обнародовать) настоящее решение в порядке, установленном Уставом Забайкальского муниципального округа и разместить на официальном сайте Забайкальского муниципального округа в информационно-телекоммуникационной сети «Интернет» www.zabaikalskadm.ru.

3. Настоящее решение вступает в силу на следующий день после официального опубликования (обнародования).

И.о.Главы Забайкальского муниципального округа Н.Н.Чипизубова

СОВЕТ
ЗАБАЙКАЛЬСКОГО МУНИЦИПАЛЬНОГО ОКРУГА

РЕШЕНИЕ
пгт. Забайкальск

25 марта 2026 года № 234

О внесении изменений в решение Совета Забайкальского муниципального округа от 20 ноября 2024 года № 51 «Об утверждении положения о порядке проведения общественных обсуждений по определению границ территорий, прилегающих к зданиям, строениям, сооружениям, помещениям, на которых не допускается розничная продажа алкогольной продукции, на территории Забайкальского муниципального округа»

В целях приведения нормативного правового акта в соответствие с действующим законодательством, в соответствии с Законом Забайкальского края от 12 ноября 2025 года № 2582-ЗЗК «О внесении изменений в статью 3 Закона Забайкальского края от 26 декабря 2011 года № 616-ЗЗК «Об отдельных вопросах реализации Федерального закона «О государственном регулировании производства и оборота этилового спирта, алкогольной и спиртосодержащей продукции и об ограничении потребления (распития) алкогольной продукции» на территории Забайкальского края», на основании статьи 30 Устава Забайкальского муниципального округа, Совет Забайкальского муниципального округа решил:

1. Внести в решение Совета Забайкальского муниципального округа от 20 ноября 2024 года № 51 «Об утверждении положения о порядке проведения общественных обсуждений по определению границ территорий, прилегающих к зданиям, строениям, сооружениям, помещениям, на которых не допускается розничная продажа алкогольной продукции, на территории Забайкальского муниципального округа» следующие изменения:

1.1. дополнить пункт 4 раздела 1 абзацем следующего содержания: «к зданиям, строениям, сооружениям, предназначенным для совершения богослужений, других религиозных обрядов и церемоний».

2. Опубликовать (обнародовать) настоящее решение в порядке, установленном Уставом Забайкальского муниципального округа и разместить на официальном сайте Забайкальского муниципального округа в информационно-телекоммуникационной сети «Интернет» www.zabaikalskadm.ru.

3. Настоящее решение вступает в силу на следующий день после официального опубликования (обнародования).

И.о. Главы Забайкальского муниципального округа Н.Н.Чипизубова

СОВЕТ
ЗАБАЙКАЛЬСКОГО МУНИЦИПАЛЬНОГО ОКРУГА

РЕШЕНИЕ
пгт. Забайкальск

25 марта 2026 года № 235

О внесении изменений в решение Совета Забайкальского муниципального округа от 10 сентября 2025 года № 173 «Об определении границ территорий, прилегающих к зданиям, строениям, сооружениям, помещениям, на которых не допускается розничная продажа алкогольной продукции и розничная продажа алкогольной продукции при оказании услуг общественного питания, на территории Забайкальского муниципального округа»

В целях приведения нормативного правового акта в соответствие с действующим законодательством, в соответствии с Законом Забайкальского края от 12 ноября 2025 года № 2582-ЗЗК «О внесении изменений в статью 3 Закона Забайкальского края от 26 декабря 2011 года № 616-ЗЗК «Об отдельных вопросах реализации Федерального закона «О государственном регулировании производства и оборота этилового спирта, алкогольной и спиртосодержащей продукции и об ограничении потребления (распития) алкогольной продукции» на территории Забайкальского края», на основании статьи 30 Устава Забайкальского муниципального округа, Совет Забайкальского муниципального округа решил:

1. Внести в решение Совета Забайкальского муниципального округа от 10 сентября 2025 года № 173 «Об определении границ территорий, прилегающих к зданиям, строениям, сооружениям, помещениям, на которых не допускается розничная продажа алкогольной продукции и розничная продажа алкогольной продукции при оказании услуг общественного питания, на территории Забайкальского муниципального округа» следующие изменения:

1.1. п. 1 дополнить пунктом следующего содержания: «п.п. 1.9. к зданиям, строениям, сооружениям, предназначенным для совершения богослужений, других религиозных обрядов и церемоний – 100 метров».

1.2. Приложение 1, 2 читать в новой редакции.

2. Опубликовать (обнародовать) настоящее решение в порядке, установленном Уставом Забайкальского муниципального округа и разместить на официальном сайте Забайкальского муниципального округа в информационно-телекоммуникационной сети «Интернет» www.zabaikalskadm.ru. Настоящее решение официально опубликовать (обнародовать) в порядке, установленном Уставом Забайкальского муниципального округа.

3. Настоящее решение вступает в силу на следующий день после официального опубликования (обнародования).

И.о.Главы Забайкальского муниципального округа Н.Н.Чипизубова

ПРИЛОЖЕНИЕ 1

к решению Совета
Забайкальского муниципального округа
от «25» марта 2026 года № 235

ПЕРЕЧЕНЬ
организаций и объектов, расположенных на территории Забайкальского муниципального округа, на прилегающих территориях к которым не допускается розничная продажа алкогольной продукции и розничная продажа алкогольной продукции при оказании услуг общественного питания

№ п/п	Наименование организации (объекта)	Адрес места нахождения организации (объекта)	Ссылка на схему границ прилегающей территории, утвержденную в приложении № 2	Примечание
1	2	3	5	
1	**Образовательные организации; организации, осуществляющие обучение несовершеннолетних**			
1.1	Муниципальное общеобразовательное учреждение Степнинская основная общеобразовательная школа	Забайкальский край, Забайкальский муниципальный округ, п. Степной, ул. Новая, 22	Схема № 1	
1.2	Муниципальное общеобразовательное учреждение Красновеликанская общеобразовательная основная школа	Забайкальский край, Забайкальский муниципальный округ, станция Арабатук	Схема № 3	
1.3	Муниципальное общеобразовательное учреждение Харанорская основная общеобразовательная школа	Забайкальский край, Забайкальский муниципальный округ, п.ст. Харанор, ул. Нагорная, 34	Схема № 6	
1.4	Муниципальное бюджетное дошкольное образовательное учреждение детский сад «Светлячок» п.ст. Харанор	Забайкальский край, Забайкальский муниципальный округ, п.ст. Харанор, ул. Совхозная, 25; Совхозная, 23	Схема № 8	
1.5	Муниципальное общеобразовательное учреждение Даурская средняя общеобразовательная школа	Забайкальский край, Забайкальский муниципальный округ, п.ст. Даурия, ул. Дивизионная, здание 28	Схема № 9	
1.6	Муниципальное общеобразовательное учреждение Билитуйская средняя общеобразовательная школа	Забайкальский край, Забайкальский муниципальный округ, п.ст. Билитуй, пер. Степной, 4	Схема № 18	
1.7	Муниципальное учреждение дополнительного образования «Детская школа искусств» п.ст. Билитуй Забайкальского муниципального округа	Забайкальский край, Забайкальский муниципальный округ, п.ст. Билитуй, пер. Степной, 3, пом. 2	Схема № 21	
1.8	Муниципальное дошкольное образовательное учреждение детский сад № 3 «Росинка» пгт. Забайкальск	Забайкальский край, Забайкальский муниципальный округ, пгт. Забайкальск, ул. Комсомольская, 38; Комсомольская, 38А	Схема № 22	
1.9	Муниципальное общеобразовательное учреждение средняя общеобразовательная школа № 2 пгт. Забайкальск	Забайкальский край, Забайкальский муниципальный округ, пгт. Забайкальск, ул. Северная, 1Б	Схема № 23	
1.10	Муниципальное дошкольное образовательное учреждение детский сад № 4 «Гармония» пгт. Забайкальск	Забайкальский край, Забайкальский муниципальный округ, пгт. Забайкальск, ул. Северная, 3;	Схема № 26	
		Забайкальский край, Забайкальский муниципальный округ, п.ст. Билитуй, ДОС 8, пом. 2	Схема № 19	
1.11	Муниципальное автономное общеобразовательное учреждение средняя общеобразовательная школа № 1 пгт. Забайкальск	Забайкальский край, Забайкальский муниципальный округ, пгт. Забайкальск, ул. Красноармейская, 32а	Схема № 27	
1.12	Муниципальное дошкольное образовательное учреждение детский сад «Солнышко» пгт. Забайкальск	Забайкальский край, Забайкальский муниципальный округ, пгт. Забайкальск, ул. Комсомольская, 50	Схема № 28	
1.13	Муниципальное общеобразовательное учреждение Абагайтуйская средняя общеобразовательная школа № 7	Забайкальский край, Забайкальский муниципальный округ, с. Абагайтуй, ул. Пограничная 7	Схема № 48	
1.14	Муниципальное общеобразовательное учреждение Абагайтуйская средняя общеобразовательная школа № 7	Забайкальский край, Забайкальский муниципальный округ, с. Абагайтуй, ул. Пограничная, 5	Схема № 50	
1.15	Муниципальное дошкольное образовательное учреждение детский сад «Журавушка» п.ст. Даурия	Забайкальский край, Забайкальский муниципальный округ, п.ст. Даурия, ул. Дивизионная, зд. 12; зд. 12А	Схема № 13	
1.16	Муниципальное общеобразовательное учреждение Красновеликанская общеобразовательная основная школа	Забайкальский край, Забайкальский муниципальный округ, пос. Красный Великан, ул. Центральная, 22	Схема № 4	На территории пос. Красный Великан отсутствуют объекты розничной торговли
1.17	Муниципальное дошкольное образовательное учреждение детский сад № 2 «Сказка» пгт. Забайкальск	Забайкальский край, Забайкальский муниципальный округ, пгт. Забайкальск, ул. Комсомольская, д. 4	Схема № 35	
1.18	Муниципальное учреждение дополнительного образования ДЮСШ № 1 пгт. Забайкальск	Забайкальский край, Забайкальский муниципальный округ, пгт. Забайкальск, ул. Красноармейская, д. 10	Схема № 33	
1.19	Муниципальное учреждение дополнительного образования «Детская музыкальная школа» п.ст. Даурия	Забайкальский край, Забайкальский муниципальный округ, п.ст. Даурия, ул. Дивизионная, д. 569, пом. 33	Схема № 10	
1.20	Муниципальное образовательное учреждение, Даурская средняя общеобразовательная школа кадетский класс	Забайкальский край, Забайкальский муниципальный округ, п.ст. Даурия, ул. Дивизионная, зд. 29	Схема № 11	
1.21	Дошкольное образовательное учреждение войсковой части 2539	Забайкальский край, Забайкальский муниципальный округ, п.ст. Даурия, стр. 16	Схема № 15	
1.22	Государственное учреждение социального обслуживания «Билитуйский социально-реабилитационный центр для несовершеннолетних «Подросток»	Забайкальский край, Забайкальский муниципальный округ, п.ст. Билитуй, пер. Степной, д. 2	Схема № 20	
1.23	Муниципальное учреждение дополнительного образования «Детская школа искусств» пгт. Забайкальск	Забайкальский край, Забайкальский муниципальный округ, пгт. Забайкальск, ул. Железнодорожная, д. 40Б	Схема № 36	
1.24	Профессиональное образовательное учреждение "Забайкальская автомобильная школа регионального отделения общероссийской общественно-государственной организации "добровольное общество содействия армии, авиации и флоту России" Забайкальского края	Забайкальский край, Забайкальский муниципальный округ, пгт. Забайкальск, ул. Красноармейская, 10	Схема № 45	
1.25	Муниципальное учреждение дополнительного образования оздоровительно-образовательный (профильный) центр «Пограничник»	Забайкальский край, Забайкальский муниципальный округ, с. Абагайтуй, озеро Цаган-Нур, стр. 1	Схема № 51	
2	**Организации, осуществляющие медицинскую деятельность**			

2.1	ГУЗ «Забайкальская центральная районная больница» фельдшерско-акушерский пункт	Забайкальский край, Забайкальский муниципальный округ, пос. Степной, ул. Новая, зд. 17, пом. 1	Схема № 2	
2.2	ГУЗ «Забайкальская центральная районная больница» (Амбулатория, в том числе врачебная)	Забайкальский край, Забайкальский муниципальный округ, п.ст. Даурия, ул. Дивизионная, з/у 49	Схема № 12	
2.3	ГУЗ «Забайкальская центральная районная больница» фельдшерско-акушерский пункт	Забайкальский край, Забайкальский муниципальный округ, п.ст. Билитуй, д. 54, пом. 1	Схема № 17	
2.4	Инфекционное отделение ГУЗ «Забайкальская центральная районная больница»	Забайкальский край, Забайкальский муниципальный округ, пгт. Забайкальск, ул. Железнодорожная, 12а	Схема № 24	
2.5	Родильное отделение ГУЗ «Забайкальская центральная районная больница»	Забайкальский край, Забайкальский муниципальный округ, пгт. Забайкальск, ул. Красноармейская, 35а	Схема № 38	
2.6	ГУЗ «Забайкальская центральная районная больница» фельдшерско-акушерский пункт	Забайкальский край, Забайкальский муниципальный округ, п.ст. Харанор, ул. Совхозная, 21А	Схема № 7	
2.7	ООО «ЗАБ-СТОМ» (стоматологический кабинет)	Забайкальский край, Забайкальский муниципальный округ, пгт. Забайкальск, ул. Комсомольская, 21	Схема № 31	
2.8	ГУЗ «Забайкальская центральная районная больница» фельдшерско-акушерский пункт	Забайкальский край, Забайкальский муниципальный округ, с. Абагайтуй, ул. Пограничная, 7	Схема № 49	
2.9	ГУЗ «Забайкальское краевое бюро судебно-медицинской экспертизы»	Забайкальский край, Забайкальский муниципальный округ, пгт. Забайкальск, ул. Северная, д. 1, стр. Б	Схема № 41	
2.10	ИП Чегодаева Марина Иннокентьевна (Специальная врачебная практика)	Забайкальский край, Забайкальский муниципальный округ, пгт. Забайкальск, ул. Комсомольская, д. 50А, пом. 14, пом. 10	Схема № 42	
2.11	Федеральное казенное учреждение здравоохранения «Читинская противочумная станция» Федеральной службы по надзору в сфере защиты прав потребителей и благополучия человека	Забайкальский край, Забайкальский муниципальный округ, пгт. Забайкальск, ул. Пограничная, д. 22	Схема № 43	
2.12	ГУЗ «Забайкальская центральная районная больница» фельдшерско-акушерский пункт	Забайкальский край, Забайкальский муниципальный округ, пос. Красный Великан, ул. Центральная, д. 22	Схема № 5	На территории пос. Красный Великан отсутствуют объекты розничной торговли
2.13	Частное учреждение здравоохранения «Клиническая больница «РЖД-Медицина» города Чита»	Забайкальский край, Забайкальский муниципальный округ, пгт. Забайкальск, оборотное локомотивное депо станции Забайкальск	Схема № 32	
2.14	Читинская таможня	Забайкальский край, Забайкальский муниципальный округ, пгт. Забайкальск, микрорайон МАПП	Схема № 40	
2.15	ГУЗ «Забайкальская центральная районная больница» фельдшерско-акушерский пункт	Забайкальский край, Забайкальский муниципальный округ, н.п. Рудник-Абагайтуй, ул. Молодая Гвардия, 1	Схема № 16	На территории н.п. Рудник-Абагайтуй отсутствуют объекты розничной торговли
2.16	Открытое акционерное общество «Читаавтотранс»	Забайкальский край, Забайкальский муниципальный округ, пгт. Забайкальск, ул. Железнодорожная, д. 1А	Схема № 39	
2.17	Поликлиника ГУЗ «Забайкальская центральная районная больница» пгт. Забайкальск	Забайкальский край, Забайкальский муниципальный округ, пгт. Забайкальск, ул. Северная, здание 1	Схема № 34	
2.18	Частное учреждение здравоохранения «Клиническая больница «РЖД-Медицина» города Чита»	Забайкальский край, Забайкальский муниципальный округ, пгт. Забайкальск, ул. Железнодорожная, 1, 1 этаж, в здании вокзала, каб. № 17, 18, 21	Схема № 30	
2.19	Федеральное государственное предприятие «Ведомственная охрана железнодорожного транспорта Российской Федерации» Читинский отряд на Забайкальской железной дороге «Пожарный поезд Забайкальск»	Забайкальский край, Забайкальский муниципальный округ, пгт. Забайкальск, ул. Красноармейская, 32А	Схема № 44	
2.20	Управление Федеральной службы безопасности Российской Федерации по Забайкальскому краю	Забайкальский край, Забайкальский муниципальный округ, п.ст. Даурия, стр. 16	Схема № 14	
2.21	ГУЗ «Забайкальская центральная районная больница» ФАП	Забайкальский край, Забайкальский муниципальный округ, с. Арабатук	Схема № 3	
2.22	ГУЗ «Забайкальская центральная районная больница» МЕД. КАБИНЕТ	Забайкальский край, Забайкальский муниципальный округ, пгт. Забайкальск, ул. Комсомольская, 50	Схема № 28	
2.23	ГУЗ «Забайкальская центральная районная больница» МЕД. КАБИНЕТ	Забайкальский край, Забайкальский муниципальный округ, пгт. Забайкальск, ул. Комсомольская, 38	Схема № 23	
2.24	ГУЗ «Забайкальская центральная районная больница» МЕД. КАБИНЕТ	Забайкальский край, Забайкальский муниципальный округ, пгт. Забайкальск, ул. Комсомольская, д. 4	Схема № 35	
2.25	ГУЗ «Забайкальская центральная районная больница» МЕД. КАБИНЕТ	Забайкальский край, Забайкальский муниципальный округ, п.ст. Билитуй, пер. Степной, 4	Схема № 18	
2.26	ГУЗ «Забайкальская центральная районная больница» МЕД. КАБИНЕТ	Забайкальский край, Забайкальский муниципальный округ, с. Абагайтуй, ул. Пограничная, 5	Схема № 50	
2.27	ГУЗ «Забайкальская центральная районная больница» МЕД. КАБИНЕТ	Забайкальский край, Забайкальский муниципальный округ, пгт. Забайкальск, ул. Северная, 3	Схема № 26	
2.28	ГУЗ «Забайкальская центральная районная больница» МЕД. КАБИНЕТ	Забайкальский край, Забайкальский муниципальный округ, п.ст. Даурия, ул. Дивизионная, здание 28	Схема № 9	
2.29	ГУЗ «Забайкальская центральная районная больница» МЕД. КАБИНЕТ	Забайкальский край, Забайкальский муниципальный округ, с. Абагайтуй, озеро Цаган-Нур, стр. 1	Схема № 51	
2.30	ГУЗ «Забайкальская центральная районная больница» МЕД. КАБИНЕТ	Забайкальский край, Забайкальский муниципальный округ, п.ст. Харанор, ул. Совхозная, 23	Схема № 8	

2.31	ГУЗ «Забайкальская центральная районная больница» МЕД. КАБИНЕТ	Забайкальский край, Забайкальский муниципальный округ, п.ст. Даурия, ул. Дивизионная, д. 12	Схема № 13	
2.32	Государственное учреждение социального обслуживания «Билитуйский социально-реабилитационный центр для несовершеннолетних «Подросток»	Забайкальский край, Забайкальский муниципальный округ, п.ст. Билитуй, пер. Степной, д. 2	Схема № 52	
2.33	ИП Гуменюк Евгений Николаевич (при оказании первичной специализированной медико-санитарной помощи в амбулаторных условиях по: ультразвуковой диагностике)	Забайкальский край, Забайкальский муниципальный округ, пгт. Забайкальск, ул. Комсомольская, 16а, пом.8	Схема № 53	
2.34	ГУЗ «Забайкальская центральная районная больница» МЕД. КАБИНЕТ	Забайкальский край, Забайкальский муниципальный округ, пгт. Забайкальск, тер. ТОР Забайкалье, сооружение 1, пом. 132	Схема № 54	
2.35	ООО «Мдент» (стоматологическая практика)	Забайкальский край, Забайкальский муниципальный округ, пгт. Забайкальск, ул. Комсомольская, д. 40	Схема № 55	
3	**Спортивные сооружения**			
3.1	Муниципальное учреждение «Спортсервис» Физкультурно-оздоровительный комплекс (ФОК)	Забайкальский край, Забайкальский муниципальный округ, пгт. Забайкальск, ул. Железнодорожная, д. 11А	Схема № 37	
4	**Объекты военного назначения**			
4.1	Отряд пограничного контроля в пгт. Забайкальск ПУ ФСБ России по Забайкальскому краю	Забайкальский край, Забайкальский муниципальный округ, пгт. Забайкальск	Схема № 26	
4.2	Управление Федеральной службы безопасности Российской Федерации по Забайкальскому краю	Забайкальский край, Забайкальский муниципальный округ, п.ст. Даурия, стр. 16	Схема № 14	
5	**Вокзалы**			
5.1	Железнодорожный вокзал Забайкальск филиал ОАО «РЖД»	Забайкальский край, Забайкальский муниципальный округ, пгт. Забайкальск, ул. Железнодорожная, 1	Схема № 29	
5.2	Автовокзал Акционерное общество «Читаавтотранс»	Забайкальский край, Забайкальский муниципальный округ, пгт. Забайкальск, ул. Железнодорожная, д. 1А	Схема № 41	
6	**Места массового скопления граждан**			
6.1	Парк культуры и отдыха пгт. Забайкальск	Забайкальский край, Забайкальский муниципальный округ, пгт. Забайкальск, ул. Красноармейская, д. 38	Схема № 47	
6.2	Парк культуры и отдыха «Алёша» пгт. Забайкальск	Забайкальский край, Забайкальский муниципальный округ, пгт. Забайкальск, ул. Железнодорожная, д. 11	Схема № 46	Земельный участок под памятником на государственном кадастровом учете не стоит
7	**Религиозные объекты**			
7.1	Храм Вознесения Господня	Забайкальский край, Забайкальский муниципальный округ, пгт. Забайкальск, ул. Красноармейская, 30Б	Схема № 56	
7.2	Церковь Спиридона Тримифунтского	Забайкальский край, Забайкальский муниципальный округ, п.ст. Даурия	Схема № 57	Не работает
7.3	Часовня имени Спиридона Тримифунтского	Забайкальский край, Забайкальский муниципальный округ, п. Красный Великан, 75:06:040102:404	Схема № 58	
7.4	Забайкальский Дуган «Тубдэн Норбулин» (Земля Драгоценного Учения Будды)	Забайкальский край, Забайкальский муниципальный округ, пгт. Забайкальск, ул. Спортивная, 1в	Схема № 59	

ПРИЛОЖЕНИЕ 2
к решению Совета Забайкальского муниципального округа
от «____» _____ 2026 года № ____

СХЕМЫ
границ прилегающих территорий, на которых не допускается розничная продажа алкогольной продукции и розничная продажа алкогольной продукции при оказании услуг общественного питания, на территории Забайкальского муниципального округа

СХЕМА № 1
границ прилегающих территорий

Наименование организации, объекта	Место нахождения организации, объекта
Муниципальное общеобразовательное учреждение Степнинская основная общеобразовательная школа	Забайкальский край, Забайкальский муниципальный округ, п. Степной, ул. Новая, 22

Расстояние от входа для посетителей в торговый объект (ул. Новая, 20Б) до входа для посетителей на обособленную территорию МОУ Степнинская ООШ – 48 метров

Расстояние от входа для посетителей в торговый объект (ул. Новая, 7А) до входа для посетителей на обособленную территорию МОУ Степнинская ООШ – 428 метров

СХЕМА № 2
границ прилегающих территорий

Наименование организации, объекта	Место нахождения организации, объекта
ГУЗ «Забайкальская центральная районная больница» фельдшерско-акушерский пункт	Забайкальский край, Забайкальский муниципальный округ, п. Степной, ул. Новая, зд. 17, пом. 1

Расстояние от входа для посетителей в торговый объект (ул. Новая, 20Б) до входа на обособленную территорию ФАП – 65 метров
Расстояние от входа для посетителей в торговый объект (ул. Новая, 7А) до входа для посетителей на обособленную территорию ФАП – 453 метра

СХЕМА № 3
границ прилегающих территорий

Наименование организации, объекта	Место нахождения организации, объекта
Муниципальное общеобразовательное учреждение Красновеликанская общеобразовательная основная школа	Забайкальский край, Забайкальский муниципальный округ, станция Арабатук
ГУЗ «Забайкальская центральная районная больница» ФАП	Забайкальский край, Забайкальский муниципальный округ, станция Арабатук

Расстояние от входа для посетителей в торговый объект до входа для посетителей на обособленную территорию МОУ Арабатукская НОШ – 64 метра

СХЕМА № 4
границ прилегающих территорий

Наименование организации, объекта	Место нахождения организации, объекта
Муниципальное общеобразовательное учреждение Красновеликанская общеобразовательная основная школа	Забайкальский край, Забайкальский муниципальный округ, пос. Красный Великан, ул. Центральная, 22

На территории пос. Красный Великан отсутствуют объекты розничной торговли

СХЕМА № 5
границ прилегающих территорий

Наименование организации, объекта	Место нахождения организации, объекта
ГУЗ «Забайкальская центральная районная больница» фельдшерско-акушерский пункт	Забайкальский край, Забайкальский муниципальный округ, пос. Красный Великан, ул. Центральная, 22

На территории пос. Красный Великан отсутствуют объекты розничной торговли

СХЕМА № 6
границ прилегающих территорий

Наименование организации, объекта	Место нахождения организации, объекта
Муниципальное общеобразовательное учреждение Харанорская основная общеобразовательная школа	Забайкальский край, Забайкальский муниципальный округ, п.ст. Харанор, ул. Нагорная, 34

Расстояние от входа для посетителей в торговый объект (ул. Аксёнова, д. 32) до входа для посетителей на обособленную территорию МОУ Харанорская ООШ – более 200 метров

СХЕМА № 7
границ прилегающих территорий

Наименование организации, объекта	Место нахождения организации, объекта
ГУЗ «Забайкальская центральная районная больница» фельдшерско-акушерский пункт	Забайкальский край, Забайкальский муниципальный округ, п.ст. Харанор, ул. Совхозная, 21А

Расстояние от входа для посетителей в торговый объект (ул. Аксёнова, 32) до входа для посетителей на обособленную территорию ФАП – более 400 метров

СХЕМА № 8
границ прилегающих территорий

Наименование организации, объекта	Место нахождения организации, объекта
Муниципальное бюджетное дошкольное образовательное учреждение детский сад п.ст. Харанор «Светлячок»	Забайкальский край, Забайкальский муниципальный округ, п.ст. Харанор, ул. Совхозная, 25, 23
ГУЗ «Забайкальская центральная районная больница» МЕД.КАБИНЕТ	Забайкальский край, Забайкальский муниципальный округ, п.ст. Харанор, ул. Совхозная, 23

Расстояние от входа для посетителей в торговый объект (ул. Аксёнова, 32) до входа для посетителей на обособленную территорию МБДОУ детский сад «Светлячок» – более 200 метров

СХЕМА № 9
границ прилегающих территорий

Наименование организации, объекта	Место нахождения организации, объекта
Муниципальное образовательное учреждение, Даурская средняя общеобразовательная школа	Забайкальский край, Забайкальский муниципальный округ, п.ст. Даурия, ул. Дивизионная, здание 28
ГУЗ «Забайкальская центральная районная больница» МЕД.КАБИНЕТ	Забайкальский край, Забайкальский муниципальный округ, п.ст. Даурия, ул. Дивизионная, здание 28

Расстояние от входа для посетителей в торговый объект (строение 24А) до входа для посетителей на обособленную территорию МОУ Даурская СОШ – 196 метров

Расстояние от входа для посетителей в кафе (строение 24) до входа для посетителей на обособленную территорию МОУ Даурская СОШ – 157 метров

СХЕМА № 10
границ прилегающих территорий

Наименование организации, объекта	Место нахождения организации, объекта
Муниципальное учреждение дополнительного образования «Детская музыкальная школа» п.ст. Даурия	Забайкальский край, Забайкальский муниципальный округ, п.ст. Даурия, ул. Дивизионная, д. 569, пом. 33

Расстояние от входа для посетителей в торговый объект (ул. Дивизионная, 569, пом. 47) до входа для посетителей на обособленную территорию МУДО «Детская музыкальная школа» – 72 метра

СХЕМА № 11
границ прилегающих территорий

Наименование организации, объекта	Место нахождения организации, объекта
Муниципальное общеобразовательное учреждение Даурская средняя общеобразовательная школа (кадетский класс)	Забайкальский край, Забайкальский муниципальный округ, п.ст. Даурия, ул. Дивизионная, зд. 29

Расстояние от входа для посетителей в торговый объект (ул. Дивизионная, 569, пом. 47) до входа для посетителей на обособленную территорию МОУ Даурская СОШ (кадетский класс) – 77 метров

Расстояние от входа для посетителей в торговый объект (д. 1) до входа для посетителей на обособленную территорию МОУ Даурская СОШ (кадетский класс) – 196 метров

СХЕМА № 12
границ прилегающих территорий

Наименование организации, объекта	Место нахождения организации, объекта
ГУЗ «Забайкальская центральная районная больница» (Амбулатория, в том числе врачебная)	Забайкальский край, Забайкальский муниципальный округ, п.ст. Даурия, ул. Дивизионная, з/у 49

Расстояние от входа для посетителей в торговый объект (ул. Дивизионная, 569, пом. 47) до входа на обособленную территорию (взрослое отделение) – 34 метра

Расстояние от входа для посетителей в торговый объект (ул. Дивизионная, 569, пом. 47) до входа на обособленную территорию (детское отделение) – 37 метров

Расстояние от входа для посетителей в торговый объект (д. 1) до входа на обособленную территорию (взрослое отделение) – 178 метров

СХЕМА № 13
границ прилегающих территорий

Наименование организации, объекта	Место нахождения организации, объекта
Муниципальное дошкольное образовательное учреждение детский сад «Журавушка» п.ст. Даурия	Забайкальский край, Забайкальский муниципальный округ, п.ст. Даурия, ул. Дивизионная, зд. 12; зд. 12А
ГУЗ «Забайкальская центральная районная больница» МЕД.КАБИНЕТ	Забайкальский край, Забайкальский муниципальный округ, п.ст. Даурия, ул. Дивизионная, зд. 12

Расстояние от входа для посетителей в торговый объект (ул. Дивизионная, стр. 3) до входа для посетителей на обособленную территорию МДОУ детский сад «Журавушка» – 113 метров

СХЕМА № 14
границ прилегающих территорий

Наименование организации, объекта	Место нахождения организации, объекта
Управление Федеральной службы безопасности Российской Федерации по Забайкальскому краю; Медицинский кабинет	Забайкальский край, Забайкальский муниципальный округ, п.ст. Даурия, стр. 16

Расстояние от входа для посетителей в торговый объект (ул. Дивизионная, стр. 3) до входа для посетителей на обособленную территорию КПП ФСБ – 101 метр

СХЕМА № 15
границ прилегающих территорий

Наименование организации, объекта	Место нахождения организации, объекта
Дошкольное образовательное учреждение войсковой части 2539	Забайкальский край, Забайкальский муниципальный округ, п.ст. Даурия, стр. 16

Расстояние от входа для посетителей в торговый объект (ул. Дивизионная, стр. 3) до входа для посетителей на обособленную территорию ДОУ войсковой части 2539 – 257 метров

СХЕМА № 16
границ прилегающих территорий

Наименование организации, объекта	Место нахождения организации, объекта
ГУЗ «Забайкальская центральная районная больница» фельдшерско-акушерский пункт	Забайкальский край, Забайкальский муниципальный округ, н.п. Рудник-Абагайтуй

На территории н.п. Рудник-Абагайтуй объектов отсутствуют объекты розничной торговли

СХЕМА № 17
границ прилегающих территорий

Наименование организации, объекта	Место нахождения организации, объекта
ГУЗ «Забайкальская центральная районная больница» фельдшерско-акушерский пункт	Забайкальский край, Забайкальский муниципальный округ, п.ст. Билитуй, д. 54, пом. 1

Расстояние от входа для посетителей в торговый объект (ул. ДОС д. 54, пом. 2) до входа для посетителей в ФАП – 73 метра

СХЕМА № 18
границ прилегающих территорий

Наименование организации, объекта	Место нахождения организации, объекта
Муниципальное общеобразовательное учреждение Билитуйская средняя общеобразовательная школа	Забайкальский край, Забайкальский муниципальный округ, п.ст. Билитуй, пер. Степной, 4
ГУЗ «Забайкальская центральная районная больница» МЕД.КАБИНЕТ	Забайкальский край, Забайкальский муниципальный округ, п.ст. Билитуй, пер. Степной, 4

Расстояние от входа для посетителей в торговый объект (пер. Степной, д. 5) до входа для посетителей на обособленную территорию МОУ Билитуйская СОШ – 207 метров

СХЕМА № 19
границ прилегающих территорий

Наименование организации, объекта	Место нахождения организации, объекта
Муниципальное дошкольное образовательное учреждение детский сад № 4 «Гармония»	Забайкальский край, Забайкальский муниципальный округ, п.ст. Билитуй, ул. ДОС 8, пом. 2

Расстояние от входа для посетителей в торговый объект (пер. Степной, д. 5) до входа для посетителей МДОУ детский сад № 4 «Гармония» – 172 метра

Расстояние от входа для посетителей в торговый объект (ул. ДОС, д. 54, пом. 2) до входа для посетителей МДОУ детский сад № 4 «Гармония» – 77 метров

СХЕМА № 20
границ прилегающих территорий

Наименование организации, объекта	Место нахождения организации, объекта
Государственное учреждение социального обслуживания «Билитуйский социально-реабилитационный центр для несовершеннолетних «Подросток»	Забайкальский край, Забайкальский муниципальный округ, п.ст. Билитуй, пер. Степной, д. 2

Расстояние от входа для посетителей в торговый объект (пер. Степной, д. 5) до входа для посетителей на обособленную территорию ГУСО «БСРЦ «Подросток» – более 200 метров

СХЕМА № 21
границ прилегающих территорий

Наименование организации, объекта	Место нахождения организации, объекта
Муниципальное учреждение дополнительного образования «Детская школа искусств» п.ст. Билитуй	Забайкальский край, Забайкальский муниципальный округ, п.ст. Билитуй, пер. Степной, 3, пом. 2

Расстояние от входа для посетителей в торговый объект (пер. Степной, д. 5) до входа для посетителей в МУДО «Детская школа искусств» – более 150 метров

СХЕМА № 22
границ прилегающих территорий

Наименование организации, объекта	Место нахождения организации, объекта
Муниципальное дошкольное образовательное учреждение детский сад № 3 «Росинка» пгт. Забайкальск	Забайкальский край, Забайкальский муниципальный округ, пгт. Забайкальск, ул. Комсомольская, 38, 38А
ГУЗ «Забайкальская центральная районная больница» МЕД.КАБИНЕТ	Забайкальский край, Забайкальский муниципальный округ, пгт. Забайкальск, ул. Комсомольская, 38

СХЕМА № 23
границ прилегающих территорий

Наименование организации, объекта	Место нахождения организации, объекта
Муниципальное общеобразовательное учреждение средняя общеобразовательная школа № 2 пгт. Забайкальск	Забайкальский край, Забайкальский муниципальный округ, пгт. Забайкальск, ул. Северная, 1Б

Расстояние от входа для посетителей в торговый объект (ул. Красноармейская, 42Б) до входа для посетителей на обособленную территорию МОУ СОШ № 2 – 283 метра

СХЕМА № 24
границ прилегающих территорий

Наименование организации, объекта	Место нахождения организации, объекта
Инфекционное отделение ГУЗ «Забайкальская центральная районная больница»	Забайкальский край, Забайкальский муниципальный округ, пгт. Забайкальск, ул. Железнодорожная, д. 12а

Расстояние от входа для посетителей в торговый объект (ул. Железнодорожная, 4А) до входа для посетителей на обособленную территорию инфекционного отделения – 151 метр

Расстояние от входа для посетителей в торговый объект (ул. Красноармейская, 5а) до входа для посетителей на обособленную территорию инфекционного отделения – 188 метров

СХЕМА № 25
границ прилегающих территорий

Наименование организации, объекта	Место нахождения организации, объекта
Отряд пограничного контроля в пгт. Забайкальск ПУ ФСБ России по Забайкальскому краю	Забайкальский край, Забайкальский муниципальный округ, пгт. Забайкальск

Расстояние от входа для посетителей в торговый объект (ул. Пограничная, 1А) до входа для посетителей на обособленную территорию пограничного отряда – 130 метров

СХЕМА № 26
границ прилегающих территорий

Наименование организации, объекта	Место нахождения организации, объекта
Муниципальное дошкольное образовательное учреждение детский сад № 4 «Гармония» пгт. Забайкальск;	Забайкальский край, Забайкальский муниципальный округ, пгт. Забайкальск, ул. Северная, 3
ГУЗ «Забайкальская центральная районная больница» МЕД.КАБИНЕТ	Забайкальский край, Забайкальский муниципальный округ, пгт. Забайкальск, ул. Северная, 3

Расстояние от входа для посетителей в пив-бар «Пивная Каюта» до входа для посетителей на обособленную территорию МДОУ детский сад «Гармония» – 270 метров

СХЕМА № 27
границ прилегающих территорий

Наименование организации, объекта	Место нахождения организации, объекта
Муниципальное автономное общеобразовательное учреждение средняя общеобразовательная школа № 1 пгт. Забайкальск	Забайкальский край, Забайкальский муниципальный округ, пгт. Забайкальск, ул. Красноармейская, 32А

Расстояние от входа для посетителей в торговый объект (ул. Красноармейская, 25Б) до входа для посетителей на обособленную территорию МАОУ СОШ № 1 – 169 метров

СХЕМА № 28
границ прилегающих территорий

Наименование организации, объекта	Место нахождения организации, объекта
Муниципальное дошкольное образовательное учреждение детский сад № 1 «Солнышко» пгт. Забайкальск	Забайкальский край, Забайкальский муниципальный округ, пгт. Забайкальск, ул. Комсомольская, 50
ГУЗ «Забайкальская центральная районная больница» МЕД. КАБИНЕТ	Забайкальский край, Забайкальский муниципальный округ, пгт. Забайкальск, ул. Комсомольская, 50

СХЕМА № 29
границ прилегающих территорий

Наименование организации, объекта	Место нахождения организации, объекта
Железнодорожный вокзал Забайкальск филиал ОАО «РЖД»	Забайкальский край, Забайкальский муниципальный округ, пгт. Забайкальск, ул. Железнодорожная, 1

Расстояние от входа для посетителей в торговый объект (ул. Советская, 4А) до входа для посетителей на обособленную территорию ЖД вокзала станции Забайкальск – 286 метров

СХЕМА № 30
границ прилегающих территорий

Наименование организации, объекта	Место нахождения организации, объекта
Частное учреждение здравоохранения «Клиническая больница «РЖД-Медицина» города Чита»	Забайкальский край, Забайкальский муниципальный округ, пгт. Забайкальск, ул. Железнодорожная, 1, 1 этаж в здании вокзала каб., № № 17, 18 ,21

Расстояние от входа для посетителей в торговый объект (ул. Советская, 4А) до входа для посетителей на обособленную территорию ЖД вокзала станции Забайкальск – 286 метров

СХЕМА № 31
границ прилегающих территорий

Наименование организации, объекта	Место нахождения организации, объекта
ООО «ЗАБ-СТОМ» (стоматологический кабинет)	Забайкальский край, Забайкальский муниципальный округ, пгт. Забайкальск, ул. Комсомольская, 21

Расстояние от входа для посетителей в торговый объект (ул. Комсомольская, 21А) до входа для посетителей в ООО «ЗАБ-СТОМ» (стоматологический кабинет) – 10 метров

СХЕМА № 32
границ прилегающих территорий

Наименование организации, объекта	Место нахождения организации, объекта
Частное учреждение здравоохранения «Клиническая больница «РЖД-Медицина» города Чита»	Забайкальский край, Забайкальский муниципальный округ, пгт. Забайкальск, оборотное локомотивное депо станции Забайкальск

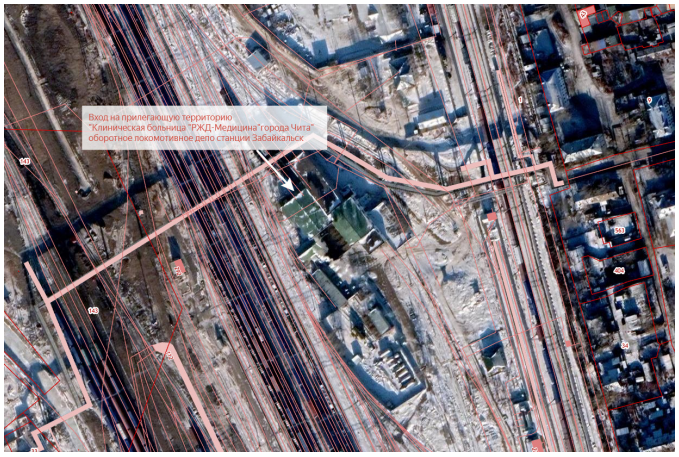

Расстояние от входа для посетителей на обособленную территорию локомотивного депо до ближайших торговых объектов – более 100 метров

СХЕМА № 33
границ прилегающих территорий

Наименование организации, объекта	Место нахождения организации, объекта
Муниципальное учреждение дополнительного образования ДЮСШ № 1 пгт. Забайкальск	Забайкальский край, Забайкальский муниципальный округ, пгт. Забайкальск, ул. Красноармейская, 10

Расстояние от входа для посетителей в торговый объект (ул. Комсомольская, 10, пом. 3) до входа для посетителей на обособленную территорию МУДО ДЮСШ № 1 – 92 метра

СХЕМА № 34
границ прилегающих территорий

Наименование организации, объекта	Место нахождения организации, объекта
Поликлиника ГУЗ «Забайкальская центральная районная больница» пгт. Забайкальск	Забайкальский край, Забайкальский муниципальный округ, пгт. Забайкальск, ул. Северная, здание 1

Расстояние от входа для посетителей в торговый объект (ул. Красноармейская, 42Б) до входа для посетителей на обособленную территорию ГУЗ «Забайкальская ЦРБ» – 325 метров

СХЕМА № 35
границ прилегающих территорий

Наименование организации, объекта	Место нахождения организации, объекта
Муниципальное дошкольное образовательное учреждение детский сад №2 «Сказка» пгт. Забайкальск	Забайкальский край, Забайкальский муниципальный округ, пгт. Забайкальск, ул. Комсомольская, 4
ГУЗ «Забайкальская центральная районная больница» МЕД.КАБИНЕТ	Забайкальский край, Забайкальский муниципальный округ, пгт. Забайкальск, ул. Комсомольская, 4

Расстояние от входа для посетителей на обособленную территорию торгового объекта (ул. Нагорная, уч. 8А) до входа для посетителей на обособленную территорию МДОУ детский сад «Сказка» – 110 метров

Расстояние от входа для посетителей в торговый объект (ул. Красноармейская, 4А) до входа для посетителей на обособленную территорию МДОУ детский сад «Сказка» – 115 метров

СХЕМА № 36
границ прилегающих территорий

Наименование организации, объекта	Место нахождения организации, объекта
Муниципальное учреждение дополнительного образования «Детская школа искусств» пгт. Забайкальск	Забайкальский край, Забайкальский муниципальный округ, пгт. Забайкальск, ул. Железнодорожная, 40Б

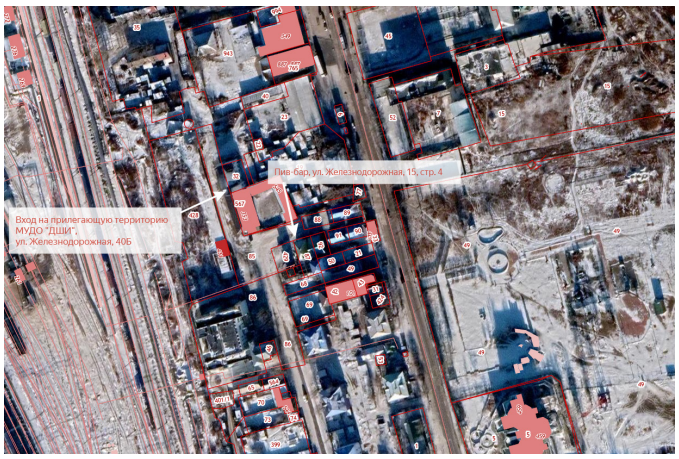

Расстояние от входа для посетителей в пив-бар (ул. Железнодорожная, 15, стр. 4) до входа для посетителей в МУДО «ДШИ» – 81 метр

СХЕМА № 37
границ прилегающих территорий

Наименование организации, объекта	Место нахождения организации, объекта
Муниципальное учреждение «Спортсервис» Физкультурно-оздоровительный комплекс (ФОК)	Забайкальский край, Забайкальский муниципальный округ, пгт. Забайкальск, ул. Железнодорожная, 11А

СХЕМА № 38
границ прилегающих территорий

Наименование организации, объекта	Место нахождения организации, объекта
Родильное отделение ГУЗ «Забайкальская центральная районная больница»	Забайкальский край, Забайкальский муниципальный округ, пгт. Забайкальск, Красноармейская, 35А

Расстояние от входа для посетителей в торговый объект (ул. Красноармейская, 42Б) до входа для посетителей на обособленную территорию родильного отделения – 120 метров

Расстояние от входа для посетителей в торговый объект (ул. Красноармейская, 42А) до входа для посетителей на обособленную территорию родильного отделения – 136 метров

Расстояние от входа для посетителей в торговый объект (ул. Красноармейская, 44Г) до входа для посетителей на обособленную территорию родильного отделения – 173 метра

Расстояние от входа для посетителей в торговый объект (ул. Красноармейская, 37) до входа для посетителей на обособленную территорию родильного отделения – 186 метров

Расстояние от входа для посетителей в торговый объект (ул. Красноармейская, 35Б/2) до входа для посетителей на обособленную территорию родильного отделения – 165 метров

СХЕМА № 39
границ прилегающих территорий

Наименование организации, объекта	Место нахождения организации, объекта
Автовокзал ОАО «Читаавтотранс», Медицинский кабинет	Забайкальский край, Забайкальский муниципальный округ, пгт. Забайкальск, ул. Железнодорожная, д. 1А

Расстояние от входа для посетителей в торговый объект (ул. Пограничная, 1А) до входа для посетителей на обособленную территорию ОАО «Читаавтотранс» – 600 метров

СХЕМА № 40
границ прилегающих территорий

Наименование организации, объекта	Место нахождения организации, объекта
Читинская таможня	Забайкальский край, Забайкальский муниципальный округ, пгт. Забайкальск, микрорайон, МАПП

Расстояние от Читинской таможни до ближайших торговых объектов – более 100 метров

СХЕМА № 41
границ прилегающих территорий

Наименование организации, объекта	Место нахождения организации, объекта
ГУЗ «Забайкальское краевое бюро судебно-медицинской экспертизы»	Забайкальский край, Забайкальский муниципальный округ, пгт. Забайкальск, ул. Северная, д. 1, стр. Б

Расстояние от входа для посетителей в торговый объект (ул. Красноармейская, 42Б) до входа для посетителей на обособленную территорию бюро судебной экспертизы – 476 метров

СХЕМА № 42
границ прилегающих территорий

Наименование организации, объекта	Место нахождения организации, объекта
Специальная врачебная практика ИП Чегодаева Марина Иннокентьевна	Забайкальский край, Забайкальский муниципальный округ, пгт. Забайкальск, ул. Комсомольская, д. 50А, пом. 14, пом. 10

СХЕМА № 43
границ прилегающих территорий

Наименование организации, объекта	Место нахождения организации, объекта
Федеральное казенное учреждение здравоохранения «Читинская противочумная станция» Федеральной службы по надзору в сфере защиты прав потребителей и благополучия человека	Забайкальский край, Забайкальский муниципальный округ, пгт. Забайкальск, ул. Пограничная, д.22

Расстояние от входа для посетителей в торговый объект (ул. Нагорная, уч. 8А) до входа для посетителей на обособленную территорию ФКУЗ «Читинская противочумная станция» – 110 метров

СХЕМА № 44
границ прилегающих территорий

Наименование организации, объекта	Место нахождения организации, объекта
Федеральное государственное предприятие «Ведомственная охрана железнодорожного транспорта Российской Федерации» Читинский отряд на Забайкальской железной дороге «Пожарный поезд Забайкальск»	Забайкальский край, Забайкальский муниципальный округ, пгт. Забайкальск, ул. Красноармейская, 32А

СХЕМА № 45
границ прилегающих территорий

Наименование организации, объекта	Место нахождения организации, объекта
Профессиональное образовательное учреждение "Забайкальская автомобильная школа регионального отделения общероссийской общественно-государственной организации "Добровольное общество содействия армии, авиации и флоту России" Забайкальского края	Забайкальский край, Забайкальский муниципальный округ, пгт. Забайкальск, ул. Красноармейская, 10

Расстояние от входа для посетителей в торговый объект (ул. Комсомольская, 10, пом. 3) до входа для посетителей в ПОУ «Забайкальская АШ РО ДОСААФ России» Забайкальского района – 79 метров

СХЕМА № 46
границ прилегающих территорий

Наименование организации, объекта	Место нахождения организации, объекта
Парк культуры и отдыха «Алёша» пгт. Забайкальск	Забайкальский край, Забайкальский муниципальный округ, пгт. Забайкальск, ул. Железнодорожная, 11

Расстояние от входа для посетителей в ресторан (ул. Красноармейская, 11а, 2 этаж) до входа для посетителей на обособленную территорию памятника военного солдата «Алёша» – 204 метра

СХЕМА № 47
границ прилегающих территорий

Наименование организации, объекта	Место нахождения организации, объекта
Парк культуры и отдыха пгт. Забайкальск	Забайкальский край, Забайкальский муниципальный округ, пгт. Забайкальск, ул. Красноармейская, 38

СХЕМА № 48
границ прилегающих территорий

Наименование организации, объекта	Место нахождения организации, объекта
Муниципальное общеобразовательное учреждение Абагайтуйская средняя общеобразовательная школа №7	Забайкальский край, Забайкальский муниципальный округ, с. Абагайтуй, ул. Пограничная, 7

Расстояние от входа для посетителей в торговый объект (ул. Красноармейская, д. 32) до входа для посетителей на обособленную территорию МОУ СОШ Абагайтуйская – 186 метров

СХЕМА № 49
границ прилегающих территорий

Наименование организации, объекта	Место нахождения организации, объекта
ГУЗ «Забайкальская центральная районная больница» фельдшерско-акушерский пункт	Забайкальский край, Забайкальский муниципальный округ, с. Абагайтуй, ул. Пограничная, 7

СХЕМА № 50
границ прилегающих территорий

Наименование организации, объекта	Место нахождения организации, объекта
Муниципальное общеобразовательное учреждение Абагайтуйская средняя общеобразовательная школа № 7	Забайкальский край, Забайкальский муниципальный округ, с. Абагайтуй, ул. Пограничная, 5
ГУЗ «Забайкальская центральная районная больница» МЕД.КАБИНЕТ	Забайкальский край, Забайкальский муниципальный округ, с. Абагайтуй, ул. Пограничная, 5

СХЕМА № 51
границ прилегающих территорий

Наименование организации, объекта	Место нахождения организации, объекта
ГУЗ «Забайкальская центральная районная больница» МЕД. КАБИНЕТ	Забайкальский край, Забайкальский муниципальный округ, с. Абагайтуй, озеро Цаган-Нур, стр.1
МУДО Детский оздоровительно-образовательный (профильный) центр «Пограничник»	Забайкальский край, Забайкальский муниципальный округ, с. Абагайтуй, озеро Цаган-Нур

СХЕМА № 52
границ прилегающих территорий

Наименование организации, объекта	Место нахождения организации, объекта

Государственное учреждение социального обслуживания «Билитуйский социально-реабилитационный центр для несовершеннолетних «Подросток»	Забайкальский край, Забайкальский муниципальный округ, п.ст. Билитуй, пер. Степной, д. 2

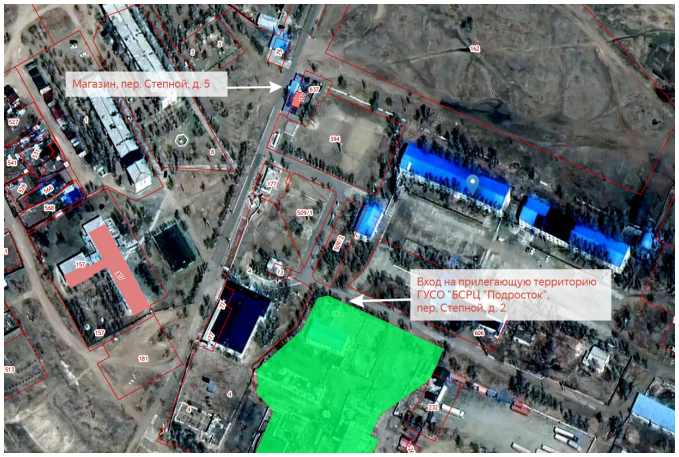

Расстояние от входа для посетителей в торговый объект (пер. Степной, д. 5) до входа для посетителей на обособленную территорию ГУСО «БСРЦ «Подросток» – более 200 метров

СХЕМА № 53
границ прилегающих территорий

Наименование организации, объекта	Место нахождения организации, объекта
ИП Гуменюк Евгений Николаевич (при оказании первичной специализированной медико-санитарной помощи в амбулаторных условиях по: ультразвуковой диагностике)	Забайкальский край, Забайкальский муниципальный округ, пгт. Забайкальск, ул. Комсомольская, д. 16а, пом. 8

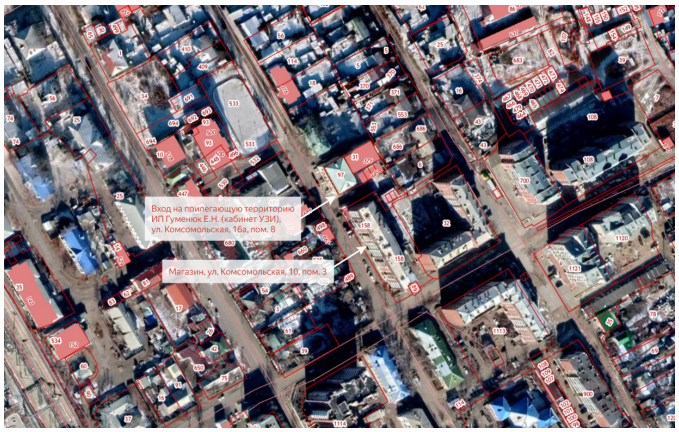

Расстояние от входа для посетителей в торговый объект (ул. Комсомольская, 10, пом. 3) до входа для посетителей на обособленную территорию ИП Гуменюк Е.Н. (кабинет УЗИ) – 52 метра

СХЕМА № 54
границ прилегающих территорий

Наименование организации, объекта	Место нахождения организации, объекта
ГУЗ «Забайкальская центральная районная больница» МЕД. КАБИНЕТ	Забайкальский край, Забайкальский муниципальный округ, пгт. Забайкальск, тер. ТОР Забайкалье, сооружение 1, пом. 132

Расстояние от входа для посетителей в торговый объект (ул. Ведерникова, д. 4А) до входа для посетителей на обособленную территорию Мед. кабинет – более 800 метров

СХЕМА № 55
границ прилегающих территорий

Наименование организации, объекта	Место нахождения организации, объекта
ООО «Мдент» (стоматологическая практика)	Забайкальский край, Забайкальский муниципальный округ, пгт. Забайкальск, ул. Комсомольская, д. 40

СХЕМА № 56
границ прилегающих территорий

Наименование организации, объекта	Место нахождения организации, объекта
Храм Вознесения Господня	Забайкальский край, Забайкальский муниципальный округ, пгт. Забайкальск, ул. Красноармейская, 30Б

СХЕМА № 57
границ прилегающих территорий

Наименование организации, объекта	Место нахождения организации, объекта
Церковь Спиридона Тримифунтского	Забайкальский край, Забайкальский муниципальный округ, п.ст. Даурия

СХЕМА № 58
границ прилегающих территорий

Наименование организации, объекта	Место нахождения организации, объекта
Часовня имени Спиридона Тримифунтского	Забайкальский край, Забайкальский муниципальный округ, п. Красный Великан, 75:06:040102:404

На территории пос. Красный Великан отсутствуют объекты розничной торговли

СХЕМА № 59
границ прилегающих территорий

Наименование организации, объекта	Место нахождения организации, объекта
Забайкальский Дуган «Тубдэн Норбулин» (Земля Драгоценного Учения Будды)	Забайкальский край, Забайкальский муниципальный округ, пгт. Забайкальск, ул. Спортивная, 1в

Расстояние от входа для посетителей в торговый объект (ул. Ключевская, 1б, стр. 1) до входа для посетителей на обособленную территорию Забайкальского Дугана – 291 метр

Расстояние от входа для посетителей в ресторан (ул. Ключевская, 1б) до входа для посетителей на обособленную территорию Забайкальского Дугана – 196 метров

СОВЕТ
ЗАБАЙКАЛЬСКОГО МУНИЦИПАЛЬНОГО ОКРУГА

РЕШЕНИЕ
пгт. Забайкальск

25 марта 2026 года **№ 236**

О формировании и содержании муниципального архива забайкальского муниципального округа

В соответствии с Федеральным законом от 6 октября 2003 года № 131-ФЗ «Об общих принципах организации местного самоуправления в Российской Федерации» и Федеральным законом от 22 октября 2004 года № 125-ФЗ «Об архивном деле в Российской Федерации», руководствуясь Уставом Забайкальского муниципального округа, в целях качественного комплектования и обеспечения сохранности архивного фонда Забайкальского муниципального округа, Совет Забайкальского муниципального округа, решил:

1. Утвердить Положение о формировании и содержании муниципального архива Забайкальского муниципального округа согласно приложению.
2. Настоящее решение вступает в силу на следующий день, после дня его официального опубликования.
3. Настоящее решение опубликовать (обнародовать) в порядке, установленном Уставом Забайкальского муниципального округа и разместить на официальном сайте Забайкальского муниципального округа в информационно-телекоммуникационной сети интернет www. zabaikalskadm.

И.о.Главы Забайкальского
муниципального округа **Н.Н.Чипизубова**

ПРИЛОЖЕНИЕ
к решению Совета Забайкальского муниципального округа
от «25» марта 2026 года № 236

ПОЛОЖЕНИЕ
О ФОРМИРОВАНИИ И СОДЕРЖАНИИ МУНИЦИПАЛЬНОГО АРХИВА ЗАБАЙКАЛЬСКОГО МУНИЦИПАЛЬНОГО ОКРУГА

1. Общие положения

1. Настоящее положение разработано в соответствие с Федеральным законом от 6 октября 2003 года № 131-ФЗ «Об общих принципах организации местного самоуправления в Российской Федерации» и Федерального закона от 22 октября 2004 года № 125-ФЗ «Об архивном деле в Российской Федерации», Уставом Забайкальского муниципального округа и регулирует вопросы организации и содержания муниципального архива, комплектования (формирования), хранения, учета и использования документов муниципального архивного фонда, документов, относящих-

ся к собственности Забайкальского края, а также отношения в области управления архивным делом на территории Забайкальского муниципального округа.

2. К вопросам местного значения в Забайкальском муниципальном округе относится формирование и содержание муниципального архива.

2. Основные термины и понятия

3. В настоящем Положении используются следующие основные термины и понятия:

3.1. архивный документ − материальный носитель с зафиксированной на нем информацией, который имеет реквизиты, позволяющие его идентифицировать, и подлежит хранению в силу значимости указанных носителя и информации для граждан, общества и государства;

3.2. постоянное хранение документов Архивного фонда Российской Федерации − хранение документов Архивного фонда Российской Федерации без определения срока (бессрочное);

3.3. временное хранение архивных документов – хранение архивных документов до их уничтожения в течение сроков, установленных нормативными правовыми актами;

3.4. экспертиза ценности документов – изучение документов на основании критериев их ценности в целях определения сроков хранения документов и отбора их для включения в состав Архивного фонда Российской Федерации;

3.5. владелец архивных документов – органы местного самоуправления либо юридическое лицо или физическое лицо, осуществляющее владение и пользование архивными документами и реализующее полномочия по распоряжению ими в пределах, установленных законом или договором;

3.6. документы по личному составу – архивные документы, отражающие трудовые отношения работника с работодателем;

3.7. муниципальный архивный фонд – исторически сложившаяся и постоянно пополняющаяся совокупность архивных документов, образующаяся в деятельности органов местного самоуправления, муниципальных унитарных предприятий, включая казенные предприятия, и муниципальных учреждений, расположенных на территории муниципального образования, а также иных архивных документов, приобретенных в муниципальную собственность на законном основании, подлежащих передаче на хранение в муниципальный архив;

3.8. архив – учреждение или структурное подразделение организации, осуществляющее хранение, комплектование, учет и использование архивных документов;

3.9. муниципальный архив – часть структурного подразделения администрации Забайкальского муниципального округа осуществляющая хранение, комплектование, учет, использование документов Архивного фонда Российской Федерации, а также других архивных документов;

3.10. пользователь архивными документами – государственный орган, орган местного самоуправления либо юридическое или физическое лицо, обращающиеся на законных основаниях к архивным документам для получения и использования необходимой информации.

3. Основные принципы формирования и содержания муниципального архива

4. Муниципальный архивный фонд формируется из документов, прошедших экспертизу ценности, поставленных на государственный учет и подлежащих постоянному хранению.

5. К муниципальной собственности относятся архивные документы:

5.1. образовавшиеся и образующиеся в деятельности органов местного самоуправления, муниципальных унитарных предприятий, включая казенные предприятия, и муниципальных учреждений (далее – муниципальных организаций);

5.2. юридических и физических лиц, поступившие на законном основании в муниципальную собственность;

5.3. хранящиеся в муниципальных архивах, музеях и библиотеках

(за исключением архивных документов, переданных в эти архивы, музеи, библиотеки на основании договора хранения без передачи их в собственность);

5.4. Архивные документы, находящиеся в муниципальной собственности, не подлежат приватизации, не могут быть объектом продажи, мены, дарения, а также иных сделок, которые могут привести к их отчуждению, если иное не предусмотрено федеральными законами.

В случае приватизации муниципальных предприятий образовавшихся в процессе их деятельности архивные документы, в том числе документы по личному составу, остаются в муниципальной собственности Забайкальского муниципального округа.

6. Органы местного самоуправления Забайкальского муниципального округа, организации и граждане в целях обеспечения единых принципов организации хранения, комплектования, учета и использования архивных документов руководствуются в работе с архивными документами законодательством Российской Федерации и законодательством Забайкальского края.

4. Компетенция органов местного самоуправления Забайкальского муниципального округа в сфере архивного дела

7. Совет Забайкальского муниципального округа осуществляет следующие полномочия:

7.1. принимает муниципальные правовые акты в сфере архивного дела;

7.2. осуществляет контроль в установленном порядке;

7.3. осуществляет иные полномочия в указанной сфере в соответствии с законодательством.

8. Администрация Забайкальского муниципального округа осуществляет следующие полномочия:

8.1. осуществляет управление архивным делом на территории муниципального образования;

8.2. создает в установленном порядке муниципальный архив для решения задач по реализации полномочий в области архивного дела на территории Забайкальского муниципального округа;

8.3. осуществляет хранение, комплектование (формирование), учет и использование архивных документов и архивных фондов органов местного самоуправления, муниципальных архивов, музеев, библиотек, муниципальных организаций и учреждений.

5. Хранение, комплектование, учет и использование архивных фондов и архивных документов, отнесенных к муниципальной собственности

9. Хранение, комплектование, учет и использование архивных фондов, отнесенных к собственности Забайкальского муниципального округа, осуществляет муниципальный архив, созданный для решения задач по реализации полномочий в области архивного дела на территории муниципального образования.

10. Документы Архивного фонда Российской Федерации, находящиеся в муниципальной собственности и включенные в список источников комплектования муниципального архива, хранятся:

10.1. постоянно – в муниципальном архиве;

10.2. временно – в органах местного самоуправления, муниципальных организациях и создаваемых ими архивах в течение установленного срока.

Документы Архивного фонда Российской Федерации, находящиеся в частной собственности, могут храниться их собственниками или владельцами самостоятельно или могут быть переданы по договору в муниципальный архив.

11. Документы Архивного фонда Российской Федерации, хранящиеся в муниципальном архиве, не входят в состав имущества этого архива.

12. Источниками комплектования муниципального архива могут являться:

12.1. государственные органы и организации Забайкальского края, государственные унитарные предприятия, государственные учреждения Забайкальского края, находящиеся на территории Забайкальского муниципального округа, в случае наделения органов местного самоуправления Забайкальского муниципального округа, отдельными государственными полномочиями по комплектованию, учету, использованию и временному хранению документов, относящихся к государственной собственности Забайкальского края;

12.2. органы местного самоуправления, муниципальные организации и учреждения;

12.3. негосударственные организации в случае заключения соответствующего договора;

12.4. граждане, в случае заключения соответствующего договора.

13. Решение вопросов о включении в список источников комплектования муниципального архива осуществляется постановлением главы Забайкальского муниципального округа по согласованию с экспертно-проверочной комиссией Министерства культуры Забайкальского края.

14. Документы Архивного фонда Российской Федерации, находящиеся в муниципальной собственности, по истечении сроков их временного хранения в органах местного самоуправления либо в муниципальных организациях, передаются на постоянное хранение в муниципальный архив.

Документы Архивного фонда Российской Федерации, находящиеся в частной собственности, передаются в муниципальный архив на основании договора, заключенного между администрацией Забайкальского муниципального округа и собственником документов.

15. Все работы, связанные с отбором, подготовкой и передачей архивных документов на постоянное хранение, в том числе с их упорядочением и транспортировкой, выполняются за счет средств органов и организаций, передающих документы.

6. Доступ к архивным документам и их использование

16. Доступ к архивным документам обеспечивается:

16.1. путем предоставления пользователю архивными документами справочно-поисковых средств и информации об этих средствах,

в том числе в форме электронного документа;

16.2. путем предоставления подлинников и (или) копий необходимых ему документов, в том числе в форме электронных документов;

16.3. путем использования информационно-телекоммуникационных сетей общего пользования, в том числе сети Интернет, с возможностью их копирования.

17. Доступ к архивным документам может быть ограничен в соответствии с законодательством Российской Федерации, а также в соответствии с распоряжением собственника или владельца архивных документов.

18. Ограничение на доступ к архивным документам, содержащим сведения о личной или семейной тайне гражданина, его частной жизни, а также сведения, создающие угрозу для его безопасности, устанавливается на срок 75 лет со дня создания указанных документов. С письменного разрешения гражданина, а после его смерти с письменного разрешения его родственников, ограничение доступа к этим документам может быть отменено ранее, чем через 75 лет со дня их создания.

19. Пользователь архивными документами имеет право использовать, передавать, распространять информацию, содержащуюся в предоставленных ему архивных документах, а также копии архивных документов для любых законных целей и любым законным способом.

20. Органы местного самоуправления при наличии соответствующих архивных документов обязаны бесплатно предоставлять пользователю архивными документами оформленные в установленном порядке архивные справки, выписки и копии архивных документов, связанные с социальной защитой граждан, предусматривающей их пенсионное обеспечение, защиту имущественных прав, а также получение льгот и компенсаций в соответствии с законодательством Российской Федерации.

21. Муниципальный архив предоставляет государственным органам и органам местного самоуправления необходимые для осуществления ими своих полномочий архивную информацию и копии архивных документов, публикует и экспонирует архивные документы, готовит справочно-информационные издания о составе и содержании хранящихся в архиве документах безвозмездно.

7. Содержание муниципального архива

22. Финансовое и материально-техническое обеспечение деятельности в области архивного дела, формирование и содержание архивных фондов и архивных документов, отнесенных к муниципальной собственности Забайкальского муниципального округа, является расходным обязательством Забайкальского муниципального округа, подлежащим исполнению за счет доходов местного бюджета.

23. Органы местного самоуправления Забайкальского муниципального округа, обязаны обеспечивать финансовые, материально-технические и иные условия, необходимые для комплектования, хранения, учета и использования архивных документов, предоставлять создаваемым ими архивам здания и (или) помещения, отвечающие необходимым требованиям хранения архивных документов и условиям труда работников архивов.

24. Муниципальный архив отчитывается о своей деятельности перед главой Забайкальского муниципального округа.

СОВЕТ
ЗАБАЙКАЛЬСКОГО МУНИЦИПАЛЬНОГО ОКРУГА

РЕШЕНИЕ

пгт. Забайкальск

25 марта 2026 года **№ 237**

Об утверждении Положения о пенсионном обеспечении лиц, замещавших муниципальные должности в Забайкальском муниципальном округе

В соответствии со статьей 26 Федерального закона от 20.03.2025 гола № 33-ФЗ «Об общих принципах организации местного самоуправления в единой системе публичной власти», статьей 35 Устава Забайкальского муниципального округа, утвержденного решением Совета Забайкальского муниципального округа от 27.09.2024 года № 12 «О принятии Устава Забайкальского муниципального округа Забайкальского края», на основании ст. 30 Устава Забайкальского муниципального округа Совет Забайкальского муниципального округа решил:

1. Утвердить Положение о пенсионном обеспечении лиц, замещавших муниципальные должности в Забайкальском муниципальном

2. Признать утратившими силу:

2.1. Решение Совета муниципального района «Забайкальский район» от 5 мая 2010 года № 125 «О принятии Положения «О ежемесячной доплате к трудовой пенсии по старости (инвалидности) лицам, замещавшим выборные должности органов местного самоуправления муниципального района «Забайкальский район»;

2.2. Решение Совета муниципального района «Забайкальский район» от 28 ноября 2012 года № 20 «О внесении изменений и дополнений в решение Совета муниципального района «Забайкальский район» от 5 мая 2010 года № 125 «О принятии Положения «О ежемесячной доплате к трудовой пенсии по старости (инвалидности) лицам, замещавшим выборные должности органов местного самоуправления муниципального района «Забайкальский район»;

2.3. Решение Совета муниципального района «Забайкальский район» от 30 июня 2015 года №190 «О внесении изменений и дополнений в решение Совета муниципального района «Забайкальский район» от 5 мая 2010 года № 125 «О принятии Положения «О ежемесячной доплате к трудовой пенсии по старости (инвалидности) лицам, замещавшим выборные должности органов местного самоуправления муниципального района «Забайкальский район»;

2.4. Решение Совета муниципального района «Забайкальский район» от 27 декабря 2016 года № 49 «О внесении изменений и дополнений в решение Совета муниципального района «Забайкальский район» от 05 мая 2010 года №125 «О принятии Положения «О ежемесячной доплате к трудовой пенсии по старости (инвалидности) лицам, замещавшим выборные должности органов местного самоуправления муниципального района «Забайкальский район»;

2.5. Решение Совета муниципального района «Забайкальский район» от 29 ноября 2023 года № 204 «О внесении изменений в решение Совета муниципального района «Забайкальский район» от 05 мая 2010 года № 125 «О принятии Положения «О ежемесячной доплате к страховой пенсии по старости (инвалидности) лицам, замещавшим выборные должности органов местного самоуправления муниципального района «Забайкальский район».

3. Настоящее решение вступает в силу на следующий день после дня его официального опубликования.

4. Опубликовать (обнародовать) настоящее решение в порядке, установленном Уставом Забайкальского муниципального округа Забайкальского края и разместить на официальном сайте Администрации Забайкальского муниципального округа в информационно-телекоммуникационной сети «Интернет» www.zabaikalskadm.ru.

Председатель Совета Забайкальского муниципального округа **И.В. Козлова**

Приложение
к решению Совета
Забайкальского муниципального округа
от 25 марта 2026 года. № 237

Положение
о пенсионном обеспечении лиц, замещавших муниципальные должности в Забайкальском муниципальном округе

1. Лица, замещавшие муниципальные должности в Забайкальском муниципальном округе, имеют право на ежемесячную доплату к страховой пенсии по старости (инвалидности) при условии прекращения полномочий, предусмотренных федеральными законами, Уставом Забайкальского муниципального округа и нормативными правовыми актами Забайкальского муниципального округа. Право на доплату к пенсии имеют лица, замещавшие на постоянной основе муниципальные должности Забайкальского муниципального округа не менее двух сроков полномочий, либо одного срока полномочий и имеющие стаж муниципальной службы не менее 10 лет, и в этот период достигшие пенсионного возраста или потерявшие трудоспособность, получавшие денежное вознаграждение (содержание) за счет средств бюджета Забайкальского муниципального округа, освобожденные от должностей в связи с прекращением полномочий (в том числе досрочно). Указанные лица имеют право на доплату к пенсии, если они замещали муниципальные должности на постоянной основе не менее 12 полных месяцев непосредственно перед прекращением полномочий по данной муниципальной должности.

2. Ежемесячная доплата к страховой пенсии по старости (инвалидности) лицам, замещавшим муниципальные должности, не устанавливается в случае прекращениях их полномочий:

1) в связи с несоблюдением ограничений, запретов, неисполнением

обязанностей, установленных Федеральным законом от 25 декабря 2008 года № 273-ФЗ «О противодействии коррупции», Федеральным законом от 3 декабря 2012 года № 230-ФЗ «О контроле за соответствием расходов лиц, замещающих государственные должности, и иных лиц их доходам», Федеральным законом от 7 мая 2013 года № 79-ФЗ «О запрете отдельным категориям лиц открывать и иметь счета (вклады), хранить наличные денежные средства и ценности в иностранных банках, расположенных за пределами территории Российской Федерации, владеть и (или) пользоваться иностранными финансовыми инструментами»;

2) в связи с несоблюдением ограничений, установленных частью 1статьи 28 Федерального закона от 20.03.2025 года № 33-ФЗ «Об общих принципах организации местного самоуправления в единой системе публичной власти».

3. Размер ежемесячной доплаты к страховой пенсии по старости (инвалидности) исчисляется исходя из среднемесячного денежного вознаграждения за последние полные 12 месяцев замещения муниципальной должности, предшествовавших, по выбору лица, обратившегося за установлением доплаты, дню прекращения полномочий либо дню достижения возраста, дающего право на страховую пенсию по старости (дававшего право на трудовую пенсию по старости в соответствии с Федеральным законом от 17 декабря 2001 года № 173-ФЗ «О трудовых пенсиях в Российской Федерации»), включая ежемесячные денежные поощрения с начислением надбавок за работу в местностях с особыми климатическими условиями, с учетом периода замещения муниципальной должности, за вычетом страховой пенсии по старости (инвалидности), фиксированной выплаты к страховой пенсии и повышений фиксированной выплаты к страховой пенсии, установленных в соответствии с Федеральным законом от 28 декабря 2013 года № 400-ФЗ «О страховых пенсиях» (далее - Федеральный закон «О страховых пенсиях») на момент вынесения решения о назначении ежемесячной доплаты к страховой пенсии по старости (инвалидности).

Размер ежемесячной доплаты к страховой пенсии по старости (инвалидности) за время замещения муниципальной должности не менее двух сроков полномочий, либо одного срока полномочий и имеющие стаж муниципальной службы не менее 10 лет - 75 процентов.

4. Ежемесячная доплата к страховой пенсии по старости (инвалидности) назначается с 1-го числа месяца, в котором гражданин обратился за ней, но не ранее чем со дня возникновения права на нее.

Ежемесячная доплата назначается к страховой пенсии по старости пожизненно и выплачивается одновременно с ней, к страховой пенсии по инвалидности - на срок назначения указанной пенсии и выплачивается одновременно с ней.

5. Размер ежемесячной доплаты к страховой пенсии по старости (инвалидности) пересчитывается с соблюдением правил, предусмотренных настоящей статьей, при повышении в централизованном порядке денежного вознаграждения по соответствующей муниципальной должности.

6. Назначение и выплата ежемесячной доплаты к страховой пенсии по старости (инвалидности) лицам, замещавшим муниципальные должности, а также перерасчет ее размера производятся Администрацией Забайкальского муниципального округа.

7. В целях сохранения размера ежемесячной доплаты к страховой пенсии по старости (инвалидности) граждане, выехавшие на постоянное место жительства за пределы Забайкальского края, должны представлять в Администрацию Забайкальского муниципального округа справку с места жительства по состоянию на 1 января и 1 июля текущего года.

8. Правила обращения за назначением ежемесячной доплаты к страховой пенсии по старости (инвалидности), правила определения ее размера, выплаты, приостановления и возобновления ее выплаты, перерасчета ее размера, а также правила определения размера среднемесячного денежного вознаграждения устанавливаются Администрацией Забайкальского муниципального округа.

9. Ежемесячная доплата к страховой пенсии по старости (инвалидности) не устанавливается лицам, которым в соответствии с законодательством Российской Федерации назначены пенсия за выслугу лет, ежемесячное материальное обеспечение, ежемесячное пожизненное содержание или иная выплата к пенсии за счет средств федерального бюджета, бюджета Забайкальского края или иных местных бюджетов, за исключением предоставляемых мер социальной поддержки в виде ежемесячной денежной выплаты в соответствии с федеральными законами и законами Забайкальского края.

Лицам, имеющим право одновременно на различные ежемесячные выплаты к пенсии из бюджета Забайкальского муниципального округа, назначается и выплачивается вместе со страховой пенсией по старости (инвалидности) одна из выплат по их выбору.

10. Выплата ежемесячной доплаты к страховой пенсии по старости (инвалидности) приостанавливается гражданам в период замещения ими должностей, в том числе на условиях трудового договора, в органах государственной власти, иных государственных органах и органах местного самоуправления, в государственных учреждениях Забайкальского края и муниципальных учреждениях с 1-го числа месяца, следующего за месяцем назначения на данные должности. Возобновление выплаты ежемесячной доплаты к страховой пенсии по старости (инвалидности) в случае освобождения указанных граждан от занимаемой должности осуществляется без пересчета стажа на прежних условиях по заявлению лица с 1-го числа месяца, следующего за месяцем освобождения от занимаемой должности.

11. Финансирование расходов, связанных с реализацией настоящего Положения, осуществляется за счет средств бюджета Забайкальского муниципального округа.

СОВЕТ
ЗАБАЙКАЛЬСКОГО МУНИЦИПАЛЬНОГО ОКРУГА

РЕШЕНИЕ
пгт. Забайкальск

25 марта 2026 г. **№ 238**

Об утверждении Положения о ежегодном отчете Главы Забайкальского муниципального округа о результатах его деятельности, деятельности администрации Забайкальского муниципального округа, в том числе о решении вопросов, поставленных Советом Забайкальского муниципального округа

В соответствии с пунктом 9 части 10, частью 111 статьи 35, частями 5, 51 статьи 36, пунктом 2 части 61 статьи 37 Федерального закона от 06 октября 2003 года № 131-ФЗ «Об общих принципах организации местного самоуправления в Российской Федерации», статьями 30, 31 Устава Забайкальского муниципального округа Забайкальского края, Совет Забайкальского муниципального округа решил:

1. Утвердить прилагаемое Положение о ежегодном отчете главы Забайкальского муниципального округа о результатах его деятельности, деятельности администрации Забайкальского муниципального округа, в том числе о решении вопросов, поставленных Советом Забайкальского муниципального округа.

2. Признать утратившим силу:

- решение Совета муниципального района «Забайкальский район» от 22.02.2013 года № 34 «Об утверждении Положения о порядке заслушивания Советом муниципального района «Забайкальский район» ежегодного отчета Главы муниципального района «Забайкальский район»;

- решение Совета муниципального района «Забайкальский район» от 25.09.2019 года № 285 «О внесении изменений в решение Совета муниципального района «Забайкальский район» от 22 февраля 2013 года № 34 «Об утверждении Положения о порядке заслушивания Советом муниципального района «Забайкальский район» ежегодного отчета Главы муниципального района «Забайкальский район»;

- решение Совета городского поселения «Забайкальское» от 23.06.2020 года № 168 «Об утверждении положения о ежегодном отчете главы городского поселения «Забайкальское» о результатах его деятельности, деятельности администрации городского поселения «Забайкальское, в том числе о решении вопросов, поставленных Советом городского поселения «Забайкальское»»

3. Настоящее решение вступает в силу на следующий день после дня его официального опубликования.

4. Опубликовать (обнародовать) настоящее решение в порядке, установленном Уставом Забайкальского муниципального округа Забайкальского края и разместить на официальном сайте Администрации Забайкальского муниципального округа в информационно-телекоммуникационной сети «Интернет» www.zabaikalskadm.ru.

И.о. Главы Забайкальского
муниципального округа **Н.Н. Чипизубова**

УТВЕРЖДЕНО
решением Совета
Забайкальского муниципального округа от 25 марта 2026 года №

ПОЛОЖЕНИЕ

о ежегодном отчете главы Забайкальского муниципального округа о результатах его деятельности, деятельности администрации Забайкальского муниципального округа, в том числе о решении вопросов, постав-

ленных Советом Забайкальского муниципального округа

1. Общие положения

1. Настоящее Положение разработано с целью реализации исключительной компетенции представительного органа муниципального округа по контролю за исполнением главой Забайкальского муниципального округа (далее – глава) полномочий по решению вопросов местного значения.

2. Настоящее Положение устанавливает форму и содержание ежегодного отчета главы о результатах его деятельности, деятельности администрации Забайкальского муниципального округа (далее – администрация), в том числе о решении вопросов, поставленных Советом Забайкальского муниципального округа (далее вместе – отчет главы), порядок его представления в Совет Забайкальского муниципального округа (далее – Совет) и рассмотрение Советом.

3. В случае если глава был избран в году, предшествующем году отчета главы, то отчет главы переносится на следующий год.

Глава, избранный в году, предшествующем году отчета главы, отчитывается за отчетный период о деятельности администрации. Отчет администрации представляется в Совет и рассматривается Советом в порядке, установленном настоящим Положением.

4. Отчетным периодом является период с 01 января по 31 декабря года, предшествующего году отчета главы.

2. Содержание отчета главы и порядок его представления в Совет

5. Отчет главы представляется в письменной форме и включает в себя следующие разделы:

1) раздел 1:

а) краткая характеристика социально-экономического положения в Забайкальском муниципальном округе;

б) основные направления деятельности главы, администрации, положительная и отрицательная динамика в сравнении с периодом предыдущим отчетному периоду;

2) раздел 2:

а) описание проведенных мероприятий по исполнению полномочий по решению вопросов местного значения в сфере экономики и финансов, социальной сфере, сфере жизнеобеспечения населения Забайкальского муниципального округа, сфере общественной безопасности и других;

б) описание основных проблем в решении вопросов местного значения, способов их решения;

3) раздел 3 – анализ исполнения отдельных государственных полномочий, переданных органам местного самоуправления Забайкальского муниципального округа;

4) раздел 4 – цели и задачи на период, следующим за отчетным периодом;

5) раздел 5 – о решении вопросов, поставленных Советом Забайкальского муниципального округа.

6. Отчет главы представляется главой в Совет ежегодно в период с 01 февраля до 01 апреля. В 2026 году отчет представляется главой до 20 апреля 2026 года.

Датой представления отчета главы считается дата, когда отчет главы был получен Советом.

3. Порядок рассмотрения отчета главы

7. Не позднее трех календарных дней со дня получения отчета главы председатель Совета:

1) назначает дату заседания Совета по рассмотрению отчета главы по согласованию с главой, но не ранее чем за 14 календарных дней до даты заседания Совета по рассмотрению отчета главы.

2) направляет отчет главы депутатам, в комитеты, рабочие группы Совета (далее – комитеты) для его рассмотрения и подготовки вопросов.

8. Депутаты Совета, руководители комитетов направляют председателю Совета вопросы по представленному отчету главы в срок не позднее за 7 рабочих дней до даты проведения указанного заседания.

9. Уведомление о дате заседания Совета по рассмотрению отчета главы и вопросы, поставленные Советом, представляются главе не позднее, чем за три рабочих дня до даты проведения указанного заседания.

10. В случае нарушения срока представления главе уведомления о дате заседания Совета по рассмотрению отчета главы и (или) вопросов, поставленных Советом, заседание Совета переносится на более позднюю дату с учётом соблюдения срока, установленного пунктом 9 настоящего Положения.

11. В случае, если глава в течение срока, указанного в пункте 9 настоящего Положения, направит в Совет уведомление о невозможности присутствовать на заседании Совета по рассмотрению отчета главы с указанием причин, Совет переносит дату заседания Совета по рассмотрению отчета главы на более поздний срок, но не более чем на 7 календарных дней.

12. Отчёт главы на заседании Совета осуществляется в форме доклада с учётом вопросов, поставленных депутатами Совета.

При рассмотрении отчета главы Совет заслушивает главу.

13. Отчет главы рассматривается на открытом заседании Совета.

14. В случае если глава отсутствует на заседании Совета по рассмотрению отчета главы и не направил уведомление о невозможности присутствовать на заседании Совета по рассмотрению отчета главы в порядке, предусмотренном пунктом 10 настоящего Положения, Совет вправе рассмотреть отчет главы по представленным материалам.

15. После заслушивания главы депутаты вправе задавать вопросы главе, высказывать свое мнение о деятельности главы и администрации.

Руководители комитетов излагают свое мнение о его деятельности по исполнению полномочий в соответствующей сфере.

16. По итогам рассмотрения отчета главы Совет осуществляет оценку деятельности главы по системе удовлетворительно или неудовлетворительно.

17. Решение об оценке деятельности главы принимается голосованием. Решение о тайном или открытом голосовании принимается большинством голосов от установленной численности депутатов Совета перед заслушиванием отчета главы и результат записывается в протокол заседания.

18. На голосование ставится вопрос об удовлетворительной или неудовлетворительной оценке деятельности главы.

Решение об удовлетворительной оценке деятельности главы принимается большинством голосов от установленной численности депутатов Совета.

При отсутствии числа голосов, необходимого для принятия решения об удовлетворительной оценке деятельности главы, в том числе при равенстве голосов, проводится повторное голосование по тому же вопросу.

В случае, если при повторном голосовании решение об удовлетворительной оценке деятельности главы не принято, то на голосование ставится вопрос о неудовлетворительной оценке деятельности главы.

Решение о неудовлетворительной оценке деятельности главы принимается большинством голосов от установленной численности депутатов Совета.

При отсутствии числа голосов, необходимого для принятия решения о неудовлетворительной оценке деятельности главы, в том числе при равенстве голосов, проводится повторное голосование по тому же вопросу.

В случае если при повторном голосовании решение о неудовлетворительной оценке деятельности главы не принято, повторное рассмотрение отчета главы переносится на другой день, но не позднее

14 календарных дней со дня рассмотрения отчета главы.

Результаты голосования отражаются в протоколе счетной комиссии, который подписывается председателем, секретарем и членами счетной комиссии.

По докладу счетной комиссии Совет принимает решение.

При равенстве голосов, проводится повторное голосование по тому же вопросу.

В случае если при повторном голосовании решение об оценке деятельности главы не принято, повторное рассмотрение отчета главы переносится на другой день, но не позднее 14 календарных дней со дня рассмотрения отчета главы.

19. При повторном рассмотрении отчета главы глава вправе направлять в Совет дополнительные материалы, пояснения к отчету главы не позднее, чем за три рабочих дня до даты проведения заседания Совета по повторному рассмотрению отчета главы.

20. В решении о неудовлетворительной оценке деятельности главы указываются конкретные вопросы местного значения и (или) отдельные государственные полномочия, переданные органам местного самоуправления Забайкальского муниципального округа, полномочия по решению (исполнению) которых не осуществлялись главой.

21. Решение об оценке деятельности главы подлежит официальному опубликованию в соответствии со статьёй 41 Устава Забайкальского муниципального округа.

4. Непредставление отчета главы

22. В случае непредставления отчета главы в срок, установленный пунктом 6 настоящего Положения, Совет вправе принять решение о неудовлетворительной оценке деятельности главы на очередном заседании Совета. При этом решение о неудовлетворительной оценке деятельности главы считается принятым, если за него проголосовало не менее двух третей от установленной численности депутатов Совета.

СОВЕТ
ЗАБАЙКАЛЬСКОГО МУНИЦИПАЛЬНОГО ОКРУГА

РЕШЕНИЕ
пгт. Забайкальск

25 марта 2026 года **№ 239**

О представлении к награждению медалью «За родительскую доблесть» III степени

Рассмотрев заключение комиссии по наградам Администрации Забайкальского муниципального округа, обсудив представленные кандидатуры, руководствуясь Законом Забайкальского края от 18.02.2009 года № 131-ЗЗК «О наградах в Забайкальском крае», статьей 30 Устава Забайкальского муниципального округа, Совет Забайкальского муниципального округа решил:

1. Представить к награждению медалью «За родительскую доблесть» III степени семьи:

1.1 Гульковых Романа Александровича и Татьяны Сергеевны,

1.2 Дворниковых Артема Юрьевича и Светланы Николаевны.

2. Направить решение Совета Забайкальского муниципального округа в адрес Управления государственной службы и кадровой политики Губернатора Забайкальского края с ходатайством о поддержке кандидатур семей Гульковых Романа Александровича и Татьяны Сергеевны, Дворниковых Артема Юрьевича и Светланы Николаевны, на награждение медалью «За родительскую доблесть» III степени.

И.о. Главы Забайкальского муниципального округа Н.Н.Чипизубова

СОВЕТ
ЗАБАЙКАЛЬСКОГО МУНИЦИПАЛЬНОГО ОКРУГА

РЕШЕНИЕ
пгт. Забайкальск

25 марта 2026 г. № 240

О награждении Почетной грамотой Совета Забайкальского муниципального округа

В соответствии с Положением о Почетной грамоте и Благодарственном письме Совета Забайкальского муниципального округа, утвержденным решением Совета Забайкальского муниципального округа от 16 апреля 2025 года № 114, на основании представленного ходатайства председателя контрольно-ревизионной комиссии Забайкальского муниципального округа Ц.Д. Цыбеновой, руководствуясь статьей 30 Устава Забайкальского муниципального округа, Совет Забайкальского муниципального округа решил:

1. Наградить Почетной грамотой Совета Забайкальского муниципального округа, за активную работу в решении вопросов по развитию местного самоуправления, ответственное отношение к исполнению должностных обязанностей и в связи с празднованием Дня местного самоуправления:

• Утева Николая Владимировича – главного инспектора контрольно-ревизионной комиссии Забайкальского муниципального округа.

2. Настоящее решение вступает в силу с момента принятия.

3. Опубликовать (обнародовать) настоящее решение в порядке, установленном Уставом Забайкальского муниципального округа Забайкальского края и разместить на официальном сайте муниципального района «Забайкальский район» в информационно-телекоммуникационной сети «Интернет» www.zabaikalskadm.ru.

Председатель Совета Забайкальского муниципального округа И.В. Козлова

СОВЕТ
ЗАБАЙКАЛЬСКОГО МУНИЦИПАЛЬНОГО ОКРУГА

РЕШЕНИЕ
пгт. Забайкальск

от 25 марта 2026 года № 241

О награждении Почетной грамотой, Благодарственным письмом Совета Забайкальского муниципального округа

В соответствии с Положением о Почетной грамоте и Благодарственном письме Совета Забайкальского муниципального округа, утвержденным решением Совета Забайкальского муниципального округа от 16 апреля 2025 года № 114, на основании представленного ходатайства главы Забайкальского муниципального округа А.В. Мочалова, руководствуясь статьей 30 Устава Забайкальского муниципального округа, Совет Забайкальского муниципального округа решил:

1. Наградить Почетной грамотой Совета Забайкальского муниципального округа, за добросовестный труд, высокий профессионализм при исполнении должностных обязанностей и в связи с празднованием Дня местного самоуправления, следующих работников органов местного самоуправления Забайкальского муниципального округа:

• Красновского Андрея Валерьевича, первого заместителя Главы Забайкальского муниципального округа;

• Чипизубову Наталью Николаевну, заместителя Главы – председателя Комитета по финансам Администрации Забайкальского муниципального округа;

• Михайлову Ирину Анатольевну, заместителя председателя – начальника отдела по контрольно-ревизионной работе Комитета по финансам Администрации Забайкальского муниципального округа;

• Русакову Елену Александровну, заместителя начальника Управления – начальника отдела по кадровым вопросам Управления по правовым и кадровым вопросам Администрации Забайкальского муниципального округа;

• Простакишина Валерия Борисовича, заместителя начальника отдела по кадровым вопросам Управления по правовым и кадровым вопросам Администрации Забайкальского муниципального округа;

• Фролову Анастасию Яновну, заместителя начальника Управления – начальника отдела опеки и попечительства Управления образованием Администрации Забайкальского муниципального округа;

• Котельникову Оксану Иннокентьевну, заместителя начальника отдела социальной поддержки и трудовых отношений Управления социального развития Администрации Забайкальского муниципального округа;

• Кобылкину Наталью Викторовну, заместителя начальника Управления – начальника отдела по организационной работе, документообеспечению и архивному делу Управления делами Администрации Забайкальского муниципального округа;

• Селезнёву Елену Ивановну, заместителя начальника Управления – начальника отдела архитектуры, градостроительства и земельных отношений Управления экономического развития Администрации Забайкальского муниципального округа;

• Екимову Елену Павловну, заместителя начальника Управления – начальника отдела экономики и сельского хозяйства Управления экономического развития Администрации Забайкальского муниципального округа;

• Уланову Светлану Викторовну, начальника отдела имущественных отношений Управления экономического развития Администрации Забайкальского муниципального округа;

• Манукян Ани Кареновну, ведущего специалиста отдела архитектуры, градостроительства и земельных отношений Управления экономического развития Администрации Забайкальского муниципального округа;

• Вяткину Галину Николаевну, заместителя начальника Управления – начальника отдела по развитию жилищно-коммунальной инфраструктуры Управления территориального развития Администрации Забайкальского муниципального округа;

• Марушкину Наталью Александровну, главного специалиста отдела по общим вопросам Муниципального учреждения «Отдел материально-технического обеспечения» Администрации Забайкальского муниципального округа;

• Миледину Ольгу Альбертовну – начальника Управления по правовым и кадровым вопросам Администрации Забайкальского муниципального округа.

2. Поощрить Благодарственным письмом Совета Забайкальского муниципального округа за добросовестный труд, профессионализм при исполнении должностных обязанностей и в связи с празднованием Дня местного самоуправления, следующих работников органов местного самоуправления Забайкальского муниципального округа:

• Цыганок Ульяну Александровну, начальника Управления социального развития Администрации Забайкальского муниципального округа;

• Цыренову Оюну Батоевну, начальника отдела социальной поддержки и трудовых отношений Управления социального развития Администрации Забайкальского муниципального округа;

• Звягинцеву Юлию Олеговну, главного специалиста отдела по делам несовершеннолетних и профилактике правонарушений Администрации Забайкальского муниципального округа;

• Раджабову Татьяну Сергеевну, заместителя начальника Управления – начальника Отдела общего, дошкольного, дополнительного обра-

зования и воспитания Управления образованием Администрации Забайкальского муниципального округа;

• Жанчипову Анну Цыбеновну, заместителя начальника отдела опеки и попечительства Управления образованием Администрации Забайкальского муниципального округа;

• Зарипову Любовь Андреевну, начальника отдела по правовым вопросам Управления по правовым и кадровым вопросам Администрации Забайкальского муниципального округа;

• Свиденко Евгению Александровну, заместителя начальника бюджетного отдела Комитета по финансам Администрации Забайкальского муниципального округа;

• Зарипову Ирину Николаевну, консультанта бюджетного отдела Комитета по финансам Администрации Забайкальского муниципального округа;

• Павлову Ольгу Викторовну, начальника отдела бухгалтерского учета и отчетности Управления делами Администрации Забайкальского муниципального округа;

• Бородулину Наталью Александровну, специалиста адресно-справочной работы 1 категории отдела по общим вопросам Муниципального учреждения «Отдел материально-технического обеспечения» Администрации Забайкальского муниципального округа;

• Барахоеву Веру Александровну, заместителя начальника отдела имущественных отношений Управления экономического развития Администрации Забайкальского муниципального округа;

• Белоусову Евгению Юрьевну, главного специалиста отдела экономики и сельского хозяйства Управления экономического развития Администрации Забайкальского муниципального округа;

• Хлобыстову Анастасию Игоревну, главного специалиста отдела экономики и сельского хозяйства Управления экономического развития Администрации Забайкальского муниципального округа.

3. Настоящее решение вступает в силу с момента принятия.

4. Опубликовать (обнародовать) настоящее решение в порядке, установленном Уставом Забайкальского муниципального округа Забайкальского края и разместить на официальном сайте муниципального района «Забайкальский район» в информационно-телекоммуникационной сети «Интернет» www.zabaikalskadm.ru.

Председатель Совета Забайкальского муниципального округа И.В. Козлова

СОВЕТ
ЗАБАЙКАЛЬСКОГО МУНИЦИПАЛЬНОГО ОКРУГА

РЕШЕНИЕ
пгт. Забайкальск

25 марта 2026 года № 242

О награждении Почетной грамотой, Благодарственным письмом Совета Забайкальского муниципального округа

В соответствии с Положением о Почетной грамоте и Благодарственном письме Совета Забайкальского муниципального округа, утвержденным решением Совета Забайкальского муниципального округа от 16 апреля 2025 года № 114, на основании представленного ходатайства главы Забайкальского муниципального округа А.В. Мочалова, руководствуясь статьей 30 Устава Забайкальского муниципального округа, Совет Забайкальского муниципального округа решил:

1. Наградить Почетной грамотой Совета Забайкальского муниципального округа, за добросовестный труд и вклад в развитие культуры Забайкальского муниципального округа и в связи с празднованием Дня работника культуры:

• Богомолову Валентину Васильевну – директора Муниципального учреждения культуры «Забайкальский музейно-исторический центр».

• Емельянову Веронику Тафкильевну – художественного руководителя филиала п. Красный Великан муниципального учреждения культуры «Забайкальский дом культуры».

3. Настоящее решение вступает в силу с момента принятия.

4. Опубликовать (обнародовать) настоящее решение в порядке, установленном Уставом Забайкальского муниципального округа Забайкальского края и разместить на официальном сайте муниципального района «Забайкальский район» в информационно-телекоммуникационной сети «Интернет» www.zabaikalskadm.ru.

Председатель Совета Забайкальского муниципального округа И.В. Козлова

СОВЕТ
ЗАБАЙКАЛЬСКОГО МУНИЦИПАЛЬНОГО ОКРУГА

РЕШЕНИЕ
пгт. Забайкальск

25 марта 2026 г. № 243

Об утверждении состава рабочей группы по разработке проекта решения и рассмотрения предложений «О внесении изменений и дополнений в Устав Забайкальского муниципального округа.

Для разработки проекта решения о внесении изменений и дополнений, рассмотрения предложений в Устав Забайкальского муниципального округа принятого решение Совета Забайкальского муниципального округа № 12 от 27.09.2024 года «О принятии Устава Забайкальского муниципального округа Забайкальского края », Совет Забайкальского муниципального округа решил:

1. Утвердить состав рабочей группы по разработке проекта решения о внесении изменений и дополнений, рассмотрения предложений в Устав Забайкальского муниципального округа в количестве 3 депутата, 2 специалиста Администрации Забайкальского муниципального округа персонально:

1.Козлова Ирина Витальевна – председатель Совета Забайкальского муниципального округа.

2. Барахоев Александр Иванович – председатель постоянного комитета по социальной политике, делам молодежи, культуре Совета Забайкальского муниципального округа.

3. Эпов Андрей Михайлович – член постоянного комитета по вопросам экономической и налоговой политике, бюджету, транспорту, строительству, связи, жилищно – коммунального хозяйства и благоустройства Совета Забайкальского муниципального округа.

4.Зарипова Любовь Андреевна – начальник отдела по правовым вопросам Управления по правовым и кадровым вопросам Администрации Забайкальского муниципального округа

5. Пузина Лариса Евгеньевна – консультант отдела по организационной работе, документообеспечению и архивному делу Управления делами Администрации Забайкальского муниципального округа.

2. Опубликовать (обнародовать) настоящее решение в порядке, установленном Уставом Забайкальского муниципального округа Забайкальского края и разместить на официальном сайте Администрации Забайкальского муниципального округа в информационно-телекоммуникационной сети «Интернет» www.zabaikalskadm.ru.

Председатель Совета Забайкальского муниципального округа И.В.Козлова

СОВЕТ
ЗАБАЙКАЛЬСКОГО МУНИЦИПАЛЬНОГО ОКРУГА

РЕШЕНИЕ
пгт. Забайкальск

от 25 марта 2026 года № 244

О внесении изменений в решение Совета Забайкальского муниципального округа от 25.09.2024 года № 10 «Об образовании постоянных комитетов Совета Забайкальского муниципального округа первого созыва».

Руководствуясь статьей 18 главы 5 Регламента Совета Забайкальского муниципального округа, Совет Забайкальского муниципального округа решил:

1. Внести следующие изменения в решение Совета Забайкальского муниципального округа от 25.09.2024 года № 10 «Об образовании постоянных комитетов Совета Забайкальского муниципального округа первого созыва»:

1.1. Часть 2.3. читать в новой редакции:

«2.3. Комитет по аграрным вопросам.

- Брызгалова Ирина Александровна - депутат по многомандатному избирательному округу № 3

- Кухтин Денис Сергеевич - депутат по многомандатному избирательному округу № 2

- Мазур Вячеслав Викторович – депутат по многомандатному избирательному округу № 3

2. Настоящее решение вступает в силу со дня его подписания.

Председатель Совета
Забайкальского муниципального округа И.В. Козлова

СОВЕТ
ЗАБАЙКАЛЬСКОГО МУНИЦИПАЛЬНОГО ОКРУГА

РЕШЕНИЕ
пгт. Забайкальск
от 25 марта 2026 года № 245

О внесении изменений в решение Совета Забайкальского муниципального округа от 25.09.2024 года № 11 «Об утверждении председателей постоянных комитетов Совета Забайкальского муниципального округа первого созыва».

Руководствуясь статьей 18 главы 5 Регламента Совета Забайкальского муниципального округа, Совет Забайкальского муниципального округа решил:

1. Внести следующие изменения в решение Совета Забайкальского муниципального округа от 25.09.2024 года № 11 «Об утверждении председателей постоянных комитетов Совета Забайкальского муниципального округа первого созыва»:

1.1. пункт 3 части 1 читать в новой редакции:

«3) Председатель комитета по аграрным вопросам – Брызгалова Ирина Александровна депутат от многомандатного избирательного округа №3

2. Настоящее решение вступает в силу с момента принятия.

Председатель Совета
Забайкальского муниципального округа И.В. Козлова

СОВЕТ
ЗАБАЙКАЛЬСКОГО МУНИЦИПАЛЬНОГО ОКРУГА

РЕШЕНИЕ
пгт. Забайкальск
25 марта 2026 года № 246

О внесении изменений и дополнений в решение Совета Забайкальского муниципального округа от 26.06.2025 года № 137 «Об удовлетворении протеста прокуратуры Забайкальского района от 25.04.2025 года № 07-20а-2025/Прдп54-25-20750001

Рассмотрев Экспертное заключение Министерства развития гражданского общества и внутренней политики Забайкальского края от 05.02.2026 года № ЭЗ -14 на решение Совета Забайкальского муниципального округа от 26.06.2025 года № 137 «Об удовлетворении протеста прокуратуры Забайкальского района от 25.04.2025 года № 07-20а-2025/Прдп54-25-20750001», руководствуясь статьей 30 Устава Забайкальского муниципального округа Совет Забайкальского муниципального округа решил:

1. Внести следующие изменения в решение Совета Забайкальского муниципального округа от 26.06.2025 года № 137 «Об удовлетворении протеста прокуратуры Забайкальского района от 25.04.2025 года № 07-20а-2025/Прдп54-25-20750001»:

1.1. часть 3 решения читать в новой редакции:

«3. Настоящее решение вступает в силу на следующий день после официального опубликования (обнародования)».

2. Дополнить решение Совета Забайкальского муниципального округа от 26.06.2025 года № 137 «Об удовлетворении протеста прокуратуры Забайкальского района от 25.04.2025 года № 07-20а-2025/Прдп54-25-20750001»:

2.1. частью 5 следующего содержания:

« 5. Опубликовать (обнародовать) настоящее решение в порядке, установленном Уставом Забайкальского муниципального округа и разместить на официальном сайте Забайкальского муниципального округа в информационно-телекоммуникационной сети «Интернет» www.zabaikalskadm.ru.»

3. Опубликовать (обнародовать) настоящее решение в порядке, установленном Уставом Забайкальского муниципального округа и разместить на официальном сайте Забайкальского муниципального округа в информационно-телекоммуникационной сети «Интернет» www.zabaikalskadm.ru

4. Настоящее решение вступает в силу на следующий день после официального опубликования (обнародования).

Председатель Совета
Забайкальского муниципального округа И.В. Козлова

СОВЕТ
ЗАБАЙКАЛЬСКОГО МУНИЦИПАЛЬНОГО ОКРУГА

РЕШЕНИЕ
пгт. Забайкальск
25 марта 2026 года № 247

О внесении изменений и дополнений в решение Совета Забайкальского муниципального округа от 26.06.2025 года № 142 «Об удовлетворении протеста прокуратуры Забайкальского района от 25.04.2025 года № 07-20а-2025/Прдп51-25-20750001.

Рассмотрев Экспертное заключение Министерства развития гражданского общества и внутренней политики Забайкальского края от 02.03.2026 года № ЭЗ - 39 на решение Совета Забайкальского муниципального округа от 26.06.2025 года № 142 «Об удовлетворении протеста прокуратуры Забайкальского района от 25.04.2025 года № 07-20а-2025/Прдп51-25-20750001», руководствуясь статьей 30 Устава Забайкальского муниципального округа Совет Забайкальского муниципального округа решил:

1. Внести следующие изменения в решение Совета Забайкальского муниципального округа от 26.06.2025 года № 142 «Об удовлетворении протеста прокуратуры Забайкальского района от 25.04.2025 года № 07-20а-2025/Прдп51-25-20750001»:

1.1. часть 3 решения читать в новой редакции:

«3. Настоящее решение вступает в силу на следующий день после официального опубликования (обнародования).»

2. Дополнить решение Совета Забайкальского муниципального округа от 26.06.2025 года № 142 «Об удовлетворении протеста прокуратуры Забайкальского района от 25.04.2025 года № 07-20а-2025/Прдп51-25-20750001» частью 5 следующего содержания:

« 5. Опубликовать (обнародовать) настоящее решение в порядке, установленном Уставом Забайкальского муниципального округа и разместить на официальном сайте Забайкальского муниципального округа в информационно-телекоммуникационной сети «Интернет» www.zabaikalskadm.ru.»

3. Опубликовать (обнародовать) настоящее решение в порядке, установленном Уставом Забайкальского муниципального округа и разместить на официальном сайте Забайкальского муниципального округа в информационно-телекоммуникационной сети «Интернет» www.zabaikalskadm.ru

4. Настоящее решение вступает в силу на следующий день после официального опубликования (обнародования).

Председатель Совета
Забайкальского муниципального округа И.В. Козлова

СОВЕТ
ЗАБАЙКАЛЬСКОГО МУНИЦИПАЛЬНОГО ОКРУГА

РЕШЕНИЕ
пгт. Забайкальск
25 марта 2026 года № 248

О внесении изменений и дополнений в решение Совета Забайкальского муниципального округа от 26.06.2025 года № 143 «Об удовлетворении протеста прокуратуры Забайкальского района от 25.04.2025 года № 07-20а-2025/Прдп55-25-20750001.

Рассмотрев Экспертное заключение Министерства развития гражданского общества и внутренней политики Забайкальского края от 11.02.2026 года № ЭЗ - 19 на решение Совета Забайкальского муниципального округа от 26.06.2025 года № 143 «Об удовлетворении протеста прокуратуры Забайкальского района от 25.04.2025 года № 07-20а-2025/Прдп55-25-20750001», руководствуясь статьей 30 Устава Забайкальского муниципального округа Совет Забайкальского муниципального округа решил:

1. Внести следующие изменения в решение Совета Забайкальского муниципального округа от 26.06.2025 года № 143 «Об удовлетворении

протеста прокуратуры Забайкальского района от 25.04.2025 года № 07-20а-2025/Прдп55-25-20750001»:

1.1. часть 3 решения читать в новой редакции:

«3. Настоящее решение вступает в силу на следующий день после официального опубликования (обнародования).»

2. Дополнить решение Совета Забайкальского муниципального округа от 26.06.2025 года № 143 «Об удовлетворении протеста прокуратуры Забайкальского района от 25.04.2025 года № 07-20а-2025/Прдп55-25-20750001» частью 5 следующего содержания:

« 5. Опубликовать (обнародовать) настоящее решение в порядке, установленном Уставом Забайкальского муниципального округа и разместить на официальном сайте Забайкальского муниципального округа в информационно-телекоммуникационной сети «Интернет» www.zabaikalskadm.ru.»

3. Опубликовать (обнародовать) настоящее решение в порядке, установленном Уставом Забайкальского муниципального округа и разместить на официальном сайте Забайкальского муниципального округа в информационно-телекоммуникационной сети «Интернет» www.zabaikalskadm.ru

4. Настоящее решение вступает в силу на следующий день после официального опубликования (обнародования).

Председатель Совета
Забайкальского муниципального округа И.В. Козлова

СОВЕТ
ЗАБАЙКАЛЬСКОГО МУНИЦИПАЛЬНОГО ОКРУГА

РЕШЕНИЕ
пгт. Забайкальск

25 марта 2026 года № 249

О внесении изменений и дополнений в решение Совета Забайкальского муниципального округа от 26.06.2025 года № 144 «Об удовлетворении протеста прокуратуры Забайкальского района от 25.04.2025 года № 07-20а-2025/Прдп56-25-20750001

Рассмотрев Экспертное заключение Министерства развития гражданского общества и внутренней политики Забайкальского края от 11.02.2026 года № ЭЗ - 18 на решение Совета Забайкальского муниципального округа от 26.06.2025 года № 144 «Об удовлетворении протеста прокуратуры Забайкальского района от 25.04.2025 года № 07-20а-2025/Прдп56-25-20750001», руководствуясь статьей 30 Устава Забайкальского муниципального округа Совет Забайкальского муниципального округа решил:

1. Внести следующие изменения в решение Совета Забайкальского муниципального округа от 26.06.2025 года № 144 «Об удовлетворении протеста прокуратуры Забайкальского района от 25.04.2025 года № 07-20а-2025/Прдп56-25-20750001»:

1.1. часть 3 решения читать в новой редакции:

«3. Настоящее решение вступает в силу на следующий день после официального опубликования (обнародования)».

2. Дополнить решение Совета Забайкальского муниципального округа от 26.06.2025 года № 144 «Об удовлетворении протеста прокуратуры Забайкальского района от 25.04.2025 года № 07-20а-2025/Прдп56-25-20750001» частью 5 следующего содержания:

« 5. Опубликовать (обнародовать) настоящее решение в порядке, установленном Уставом Забайкальского муниципального округа и разместить на официальном сайте Забайкальского муниципального округа в информационно-телекоммуникационной сети «Интернет» www.zabaikalskadm.ru.»

3. Опубликовать (обнародовать) настоящее решение в порядке, установленном Уставом Забайкальского муниципального округа и разместить на официальном сайте Забайкальского муниципального округа в информационно-телекоммуникационной сети «Интернет» www.zabaikalskadm.ru

4. Настоящее решение вступает в силу на следующий день после официального опубликования (обнародования).

Председатель Совета
Забайкальского муниципального округа И.В. Козлова

СОВЕТ
ЗАБАЙКАЛЬСКОГО МУНИЦИПАЛЬНОГО ОКРУГА

РЕШЕНИЕ
пгт. Забайкальск

25 марта 2026 года № 250

О внесении изменений и дополнений в решение Совета Забайкальского муниципального округа от 26.06.2025 года № 141 «Об удовлетворении протеста прокуратуры Забайкальского района от 25.04.2025 года № 07-20а-2025/Прдп53-25-20750001

Рассмотрев Экспертное заключение Министерства развития гражданского общества и внутренней политики Забайкальского края от 02.03.2026 года № ЭЗ - 40 на решение Совета Забайкальского муниципального округа от 26.06.2025 года № 141 «Об удовлетворении протеста прокуратуры Забайкальского района от 25.04.2025 года № 07-20а-2025/Прдп53-25-20750001», руководствуясь статьей 30 Устава Забайкальского муниципального округа Совет Забайкальского муниципального округа решил:

1. Внести следующие изменения в решение Совета Забайкальского муниципального округа от 26.06.2025 года № 141 «Об удовлетворении протеста прокуратуры Забайкальского района от 25.04.2025 года № 07-20а-2025/Прдп53-25-20750001»:

1.1. часть 3 решения читать в новой редакции:

«3. Настоящее решение вступает в силу на следующий день после официального опубликования (обнародования).»

2. Дополнить решение Совета Забайкальского муниципального округа от 26.06.2025 года № 141 «Об удовлетворении протеста прокуратуры Забайкальского района от 25.04.2025 года № 07-20а-2025/Прдп53-25-20750001» частью 5 следующего содержания:

« 5. Опубликовать (обнародовать) настоящее решение в порядке, установленном Уставом Забайкальского муниципального округа и разместить на официальном сайте Забайкальского муниципального округа в информационно-телекоммуникационной сети «Интернет» www.zabaikalskadm.ru.»

3. Опубликовать (обнародовать) настоящее решение в порядке, установленном Уставом Забайкальского муниципального округа и разместить на официальном сайте Забайкальского муниципального округа в информационно-телекоммуникационной сети «Интернет» www.zabaikalskadm.ru

4. Настоящее решение вступает в силу на следующий день после официального опубликования (обнародования).

Председатель Совета
Забайкальского муниципального округа И.В. Козлова

СОВЕТ
ЗАБАЙКАЛЬСКОГО МУНИЦИПАЛЬНОГО ОКРУГА

РЕШЕНИЕ
пгт. Забайкальск

от 25 марта 2026 года № 251

Об избрании двух членов Общественной палаты Забайкальского муниципального округа.

Руководствуясь частью 5 статьи 18 Положения «Об утверждении Положения « Об Общественной палате Забайкальского муниципального округа», Совет Забайкальского муниципального округа решил:

1. Избрать двух членов Общественной палаты от Совета Забайкальского муниципального округа:

- Гарибова Надежда Александровна 26.02.1983 года рождения.
- Таракановская Анастасия Владимировна 21.10.1979 года рождения.

2. Настоящее решение вступает в силу с момента принятия.

3. Направить настоящее решение в течение 3 дней Главе Забайкальского муниципального округа.

Председатель Совета
Забайкальского муниципального округа И.В. Козлова

Администрация
Забайкальского муниципального округа

ПОСТАНОВЛЕНИЕ

19 марта 2026 года № 367/1

пгт. Забайкальск

О снятии режима чрезвычайной ситуации на территории Забайкальского муниципального округа

На основании протокола внепланового заседания комиссии по предупреждению и ликвидации чрезвычайных ситуаций и обеспечению пожарной безопасности Забайкальского муниципального округа от 19.03.2026 №7 , руководствуясь статьями 4.1, 5, 6, 11 Федерального закона от 21.12.1994 № 68-ФЗ «О защите населения и территорий от чрезвычайных ситуаций природного и техногенного характера», пунктом 7 части 1 статьи 15 Федерального закона от 06.10.2003 № 131-ФЗ «Об общих принципах организации местного самоуправления в Российской Федерации», постановлением Правительства Российской Федерации от 30.12.2003 № 794 «О единой государственной системе предупреждения и ликвидации чрезвычайных ситуаций», постановлением Правительства Российской Федерации от 21.05.2007 № 304 «О классификации чрезвычайных ситуаций природного и техногенного характера», приказом МЧС России от 05.07.2021 № 429 «Об установлении критериев информации о чрезвычайных ситуациях природного и техногенного характера», в связи с окончанием действия неблагоприятных погодных явлений и восстановлением функционирования федеральной автомобильной дороги А-350 Забайкальск-Чита, руководствуясь ст. 31 Устава Забайкальского муниципального округа п о с т а н о в л я е т:

1. Отменить с 19 марта 2026 года режим функционирования «Чрезвычайная ситуация» для органов управления сил и средств муниципального звена территориальной подсистемы единой государственной системы предупреждения и ликвидации чрезвычайных ситуаций Забайкальского края от 415 км до 399 км федеральной автомобильной дороги А-350 Забайкальск-Чита.
2. Постановление Администрации Забайкальского муниципального округа от 17 марта 2026 год № 349 «О введении режима чрезвычайной ситуации на территории Забайкальского муниципального округа» признать утратившим силу.
3. Официально опубликовать настоящее постановление в печатном издании Администрации Забайкальского муниципального округа «Забайкальское обозрение» и на официальном сайте Администрации Забайкальского муниципального округа.
4. Контроль за исполнением настоящего постановления оставляю за собой.

Глава Забайкальского муниципального округа А.В.Мочалов

Администрация Забайкальского муниципального округа

ПОСТАНОВЛЕНИЕ

27 марта 2026 года № 389

пгт. Забайкальск

О внесении изменений в постановление Администрации Забайкальского муниципального округа от 25.02.2026 №270 «Об утверждении порядка содержания и ремонта автомобильных дорог местного значения на территории Забайкальского муниципального округа»

В соответствии с Федеральным законом от 06.10.2003 N 131-ФЗ «Об общих принципах организации местного самоуправления в Российской Федерации», статьей 16, статьей 18 Федерального закона от 08.11.2007 N 257-ФЗ «Об автомобильных дорогах и о дорожной деятельности в Российской Федерации и о внесении изменений в отдельные законодательные акты Российской Федерации», на основании ст. 31 Устава Забайкальского муниципального округа, постановляю:

1. пп. 3 Пункта 11 постановления от 25.02.2026 года №270 «Об утверждении порядка содержания и ремонта автомобильных дорог местного значения на территории Забайкальского муниципального округа» изложить в следующей редакции:

«3)при возникновении на автомобильной дороге препятствий для движения транспортных средств, МАНУ «Благоустройство» обеспечивает принятие незамедлительных мер по организации дорожного движения или временному ограничению либо прекращению движения транспортных средств.»

2.Признать утратившим силу постановление Администрации Забайкальского муниципального округа от 22.07.2026 года №1333 «О создании комиссии для осуществления приемки выполненных работ по содержанию и ремонту автомобильных дорог на территории Забайкальского муниципального округа».

3.Официально опубликовать настоящее постановление в печатном издании Администрации Забайкальского муниципального округа «Забайкальское обозрение» и на официальном сайте Забайкальского муниципального округа.

4.Контроль за исполнением настоящего постановления возлагается на Первого заместителя главы.

И.о. Главы Забайкальского муниципального округа А.В. Красновский

ПАМЯТКА «ПРИРОДНЫЕ ПОЖАРЫ»

Природный пожар — это неконтролируемый процесс горения, стихийно возникающий и распространяющийся в природной среде.

Природные пожары входят в число крупнейших по охвату территорий стихийных бедствий. Ежегодно в мире регистрируется около 200 тыс. лесных пожаров, при которых выгорает 40 млн. гектаров леса. В огне каждый год гибнет 0,1% всех лесных запасов планеты.

Количество природных пожаров значительно увеличивается в конце весны, летний и осенний периоды. Наиболее пожароопасны леса в период сухой погоды. Весной и в начале лета, когда на поверхности земли много сухой прошлогодней листвы и травы, легко может вспыхнуть огонь.

ВИДЫ ПРИРОДНЫХ ПОЖАРОВ:

- степные;
- камышовые;
- лесные.

Степной пожар — это неконтролируемое распространение огня по растительному покрову степей. Степные пожары происходят в результате возгорания сухой травы или зрелых посевов сельскохозяйственных культур и распространяются в ветреную погоду со скоростью до 120 км/ч.

Камышовый пожар — это неконтролируемое распространение огня по растительному покрову (камышу) вблизи водоемов. Такой пожар возникает по причине возгорания сухого камыша и надводной растительности. Характерной особенностью такого пожара является высокая плотность огня, его быстрое распространение, большое количество дыма.

Лесной пожар — это неконтролируемое распр остранение огня по лесному массиву.

ЛЕСНЫЕ ПОЖАРЫ КЛАССИФИЦИРУЮТ НА:

- низовые;
- верховые;
- торфяные;
- подземные.

Низовым называют лесной пожар, при котором горят нижние части деревьев, трава, валежник, подлесок, выступающие корни. Скорость распространения низового пожара 2,5–3,0 м/мин. Высота пламени от 0,5 до 1,5 м. Около 90% от общего количества лесных пожаров — низовые.

Верховым называют лесной пожар, при котором огонь охватывает и быстро продвигается по кронам деревьев. При сильном ветре скорость верхового пожара может достигать 400–500 м/мин. Ветер разносит горящие ветви и искры, которые воспламеняют лес на десятки, а порой и сотни метров вперед, создав новые очаги пожара.

Торфяные пожары возникают в местах торфяных полей и месторождений торфа. При возгорании торфа происходит быстрое распространение огня по поверхности поля, а при сильном ветре горящие частицы торфа перебрасываются на значительные расстояния и образуют новые очаги пожара. При проникновении огня в глубину торфяного массива происходит возгорание нижних слоев торфа. Скорость распространения такого пожара — несколько метров в сутки. Иногда пламя из подземного очага пожара прорывается наружу, что является причиной возникновения наземных пожаров в населенных пунктах, лесных массивах, сельскохозяйственных угодьях, штабелях торфа. Характерная особенность торфяных пожаров — выделение большого количества дыма, что приводит к задымлению значительных территорий.

Подземные пожары возникают в шахтах, на рудниках, массивах полезных ископаемых. Их причиной являются как внешние тепловые импульсы (неосторожное обращение с огнем, неисправность электрооборудования, трение движущихся деталей машин и механизмов), так и самовозгорание угля, углистых пород, сульфидных руд. Особую опасность представляют собой подземные пожары в местах скопления взрывоопасных веществ, в том числе метана, угольной и сульфидной пыли.

ПРИРОДНЫЕ ПОЖАРЫ ПО ХАРАКТЕРУ ВОЗНИКНОВЕНИЯ ПОДРАЗДЕЛЯЮТ НА ГРУППЫ:

• пожары от естественных факторов (удар или разряд молнии, самовозгорание торфяника или сухой травы, трение, падение космического тела);
• пожары по вине людей.

Чаще всего виновниками возникновения природных и ландшафтных пожаров являются сами люди.

ОСНОВНЫЕ ПРИЧИНЫ ЛАНДШАФТНЫХ И ЛЕСНЫХ ПОЖАРОВ ПО ВИНЕ ЛЮДЕЙ:

• сжигание сухой растительности, мусора вблизи лесных массивов владельцами садовых и дачных участков, туристами;
• нарушение правил обращения с электрическими приборами и печами в садовых и дачных домах, с последующим их возгоранием вблизи лесных массивов;
• неконтролируемые палы и выжигание стерни, отходов на землях сельскохозяйственного назначения;
• нарушение мер пожарной безопасности в лесных массивах, связанное с разведением костров под деревьями, в местах с сухой травой, сосновом молодняке. Использование легковоспламеняющихся и горючих жидкостей для розжига костров, оставление туристами на местах стоянок непотушенных костров;
• неосторожность при курении в природной среде;
• оставленные на местах стоянок стеклянные бутылки, разбитое стекло, промасленная ветошь, разлитая легковоспламеняющаяся жидкость (бензин, керосин, масло);
• игры детей с огнем в лесных массивах, в полях.

ПОМНИТЕ! Пожар в лесу это серьезное бедствие и большая опасность для человека, флоры и фауны. Чтобы не спровоцировать возникновение лесного пожара, обезопасить себя и близких от трагедии важно знать и соблюдать правила пожарной безопасности не только в лесу, но и в ходе жизнедеятельности в садовых и приусадебных хозяйствах:

1. Избегайте использования открытого огня вблизи деревянных строений, кустарников, сухой травы.
2. Своевременно очищайте прилегающую к дому территорию от мусора, строительного материала и сухой травы.
3. Не сжигайте собранный после уборки мусор и сухую траву вблизи лесных массивов: огонь может мгновенно распространиться и стать неуправляемым.
4. В пожароопасный период проводите с детьми и подростками разъяснительную работу. Не позволяйте детям играть в лесу, полях со спичками и открытым пламенем.
5. Не разводите костры в хвойных молодняках, на участках поврежденного леса, торфяниках, в местах рубок (лесосеках), не очищенных от порубочных остатков и заготовленной древесины, в местах с подсохшей травой, а также под кронами деревьев.
6. Соблюдайте осторожность при эксплуатации обогревательных приборов и печей, а также при эксплуатации бань.

КОСВЕННЫЕ ПРИЗНАКИ ПРИРОДНОГО ПОЖАРА МОЖНО ЗАМЕТИТЬ С ДАЛЬНЕГО РАССТОЯНИЯ:

• устойчивый запах гари, приносимый ветром;
• туманообразный дым;
• беспокойное поведение животных, птиц, насекомых, их миграция в одну сторону, ночной перелет и громкие крики птиц;
• ночное зарево в одной из точек горизонта;
• отблески света на низких тучах.

ДЕЙСТВИЯ ПРИ ВОЗНИКНОВЕНИИ ЛЕСНОГО ПОЖАРА

1. Заметив начинающийся в лесу пожар, незамедлительно сообщите о времени, месте его возникновения и возможных причинах в подразделение пожарно-спасательной службы, лесничество или администрацию сельского поселения.
2. Почувствовав запах дыма, быстро, но тщательно проанализируйте обстановку: в первую очередь — направление и силу ветра, рельеф местности. Определите, что горит, место очага пожара, направление и скорость распространения горения и немедленно двигайтесь в безопасную сторону, ориентируясь по карте.
3. Определите наличие детей в зоне движения огня.

ПОМНИТЕ! В зоне пожара особенно вредны непродуманные действия и паника. Сохраняйте спокойствие и хладнокровие!

4. Выходите из опасной зоны быстро, двигаясь перпендикулярно к направлению движения огня — только в наветренную сторону (идите на ветер).
5. Снимите синтетическую одежду, избавьтесь от горючего и легковоспламеняющегося снаряжения.
6. Защитите органы дыхания от дыма: сделайте из ткани многослойную повязку, периодически смачивайте ее водой. Для защиты от высокой температуры намочите одежду, обмотайте влажной тканью открытые участки тела (голову, конечности).
7. При быстром приближении фронта пожара освободитесь от части снаряжения, оставьте только «аварийный» рюкзак, аптечку, сигнальные средства и продовольствие.
8. По ходу движения запоминайте места «относительной безопасности» (небольшие реки, озера, поляны, опушки), куда при необходимости можно вернуться.
9. Укрывайтесь от природного пожара на островах и отмелях озер, широких рек, оголенных участках болот, на скальных вершинах хребтов выше уровня леса, на ледниках. Обильно смочите одежду, ложитесь в воду, убедившись, что до места вашего укрытия не достанут вершины падающих деревьев.
10. Решайте сразу — будете ли вы тушить пожар или поспешите за помощью, так как, переоценив свои возможности, вы рискуете потерять время и дать огню набрать силу.
11. При возникновении малых очагов пожара тушите их немедленно. Пламя заливайте водой из ближайшего водоема, засыпайте землей, накрывайте кусками брезента, затаптывайте, сбивайте мокрой тканью, пучками сырого лапника. Используйте для тушения пучки веток от деревьев лиственных пород или деревца длиной 1,5–2 метра. Наносите скользящие удары по кромке огня сбоку, в сторону очага пожара, как бы сметая пламя. Прижимайте ветви при следующем ударе по этому же месту и, поворачивая, охлаждайте их таким образом. Затаптывайте небольшой огонь ногами, не давайте ему перекинуться на стволы деревьев.

12. Потушив небольшой пожар, не уходите до тех пор, пока не убедитесь, что огонь не разгорается вновь.

13. Если горит торфяное болото, не пытайтесь самостоятельно тушить пожар, обойдите его стороной. Двигайтесь против ветра так, чтобы он не догонял вас с огнем и дымом, не затруднял ориентирование, внимательно осматривайте и ощупывайте перед собой дорогу шестом или палкой.

ПОМНИТЕ! При горении торфяников горячая земля и выходящий из-под нее дым показывают, что «пожар ушел под землю», торф, выгорая изнутри, образует пустоты, в которые можно провалиться и сгореть!

ПОЛЕЗНЫЕ РЕКОМЕНДАЦИИ

1. Собираясь в лес на отдых или в турпоход, возьмите с собой топор, складную лопату, ведро или большой пластиковый пакет.

2. Если именно ваши неосторожные действия привели к возникновению пожара, не пытайтесь скрыть этот факт и скрыться. Рано или поздно виновник будет установлен, но сумма возмещения ущерба от несвоевременно потушенного пожара будет неизмеримо больше той, которую вы заплатите, вовремя остановив огонь.

ПАМЯТКА НАСЕЛЕНИЮ ПО АНТИТЕРРОРИСТИЧЕСКОЙ БЕЗОПАСНОСТИ

Взрывоопасные предметы. Признаками взрывного устройства могут быть:

- натянутая проволока, шнур и т. д.;
- провода или изоляционная лента неизвестного назначения;
- бесхозный предмет обнаруженный в машине, в подъезде, у дверей квартиры, в общественном транспорте, в местах скопления людей;
- взрывное устройство установленное в местах скопления людей, в общественном транспорте или жилом доме может быть замаскировано под обычный предмет – сумку, портфель, сверток и т. д.

Если вы обнаружили самодельное взрывное устройство, гранату снаряд, и т. п.:

- зафиксируйте время находки;
- не подходите близко не позволяйте другим людям прикасаться к предмету;
- немедленно сообщите о находке в полицию;
- не трогайте не вскрывайте и не перемещайте находку;
- запомните все подробности связанные с моментом обнаружения предмета;
- дождитесь прибытия оперативных служб.

Подозрительные действия неизвестных лиц (доставка в жилые дома подозрительных на вид емкостей, упаковок, мешков и т.п.). Ваши действия:

- не привлекать на себя внимание лиц, действия которых показались Вам подозрительными;
- сообщить о происходящем в ближайший отдел полиции;
- попытаться запомнить приметы подозрительных лиц, записать номера их машин;
- до приезда сотрудников полиции не предпринимать никаких активных действий;
- обращайте внимание на бесхозные предметы.

При получении информации о эвакуации:

- возьмите деньги, документы, ценности;
- отключите электричество, газ, воду, погасите в печи (камине) огонь;
- окажите помощь в эвакуации пожилым и тяжелобольным людям;
- закройте входную дверь на замок;
- возвращайтесь в покинутое помещение только после разрешения ответственных лиц.

Родители! Вы отвечаете за жизнь и здоровье ваших детей. Разъясните детям, что любой предмет, найденный на улице или в подъезде, может представлять опасность для жизни.

Газета набрана и отпечатана в администрации Забайкальского муниципального округа. Газета распространяется бесплатно.
Редактор: главный специалист администрации Забайкальского муниципального округа.
Учредители: Администрация Забайкальского муниципального округа.
Адрес редакции: 674 650, Забайкальский край, Забайкальский округ, пгт. Забайкальск, ул. Красноармейская 40 А.
E-mail: zabaikalsk-40@mail.ru. Тел.: 8-(30251)-3-23-41 Тираж 50 экз.
Официальный сайт администрации: zabaikalskadm.ru.